

Piemonte

Alcuni risultati relativi alla regione Piemonte evidenziati dall'analisi dei trend dei principali indicatori selezionati tra le aree tematiche trattate nel Rapporto Osservasalute

ASPETTI DEMOGRAFICI

Tasso di fecondità totale (numero di figli per donna) di cittadine italiane e di cittadine straniere residenti - Anni 2002-2014

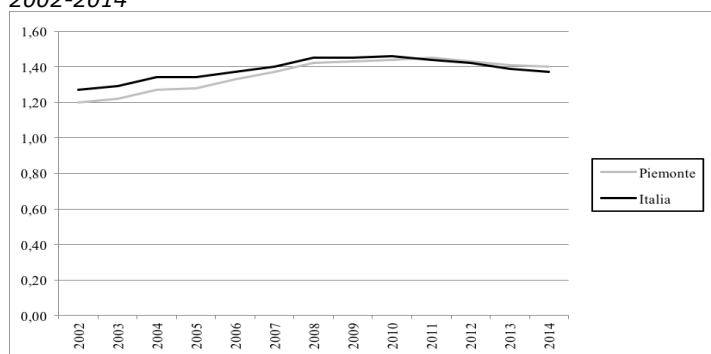

Il tasso di fecondità totale, nel 2014, è pari a 1,40 figli per donna (valore nazionale 1,37 figli per donna) risultando inferiore al livello di sostituzione (circa 2,1 figli per donna) che garantirebbe il ricambio generazionale. Nell'arco temporale 2002-2014, si osserva come la lenta ripresa dei livelli di fecondità, in atto fino al 2011 (a livello nazionale fino al 2010), è stata in Piemonte meno marcata. Dopo il 2010 a livello nazionale e dopo il 2011 nella regione in esame i valori diminuiscono. Considerando l'intero periodo in Piemonte il tasso di fecondità è aumentato del 16,7% (valore nazionale +7,9%).

Speranza di vita (valori in anni) alla nascita. Maschi - Anni 2002-2015

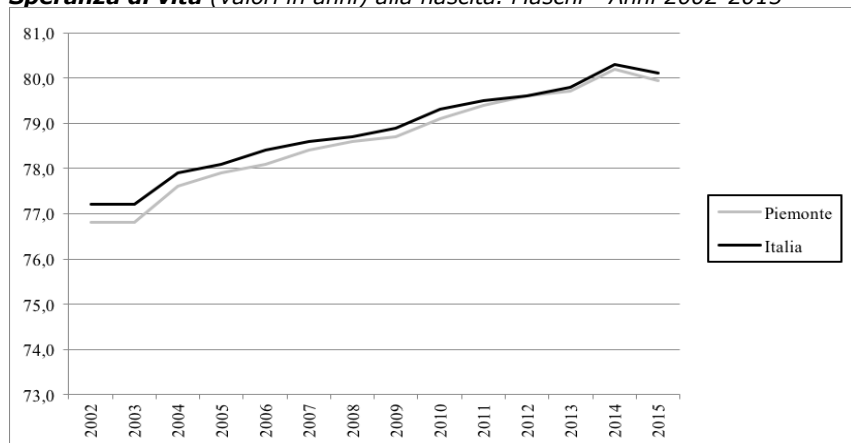

Speranza di vita (valori in anni) alla nascita. Femmine - Anni 2002-2015

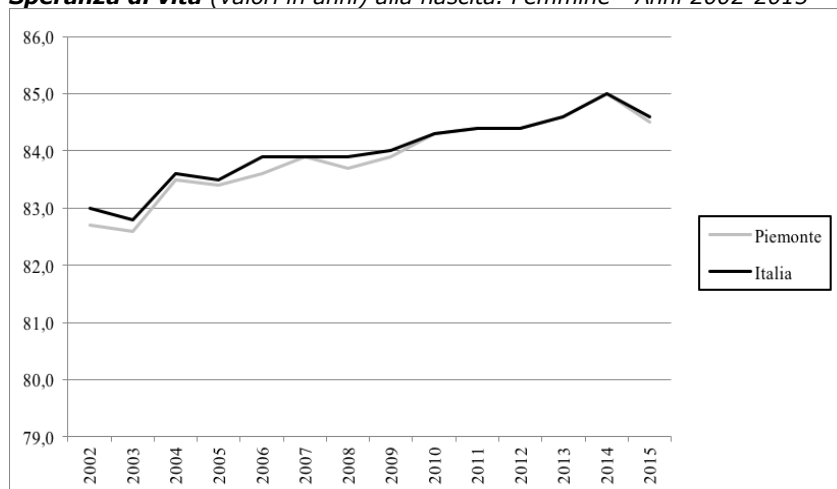

La speranza di vita alla nascita, nel 2015, è pari a 79,9 anni per gli uomini ed a 84,5 anni per le donne (valore nazionale: uomini 80,1 anni e donne 84,6 anni). Evidente è il vantaggio femminile in termini di sopravvivenza, ma il divario continua a ridursi pur risultando ancora consistente (+4,6 anni) a favore delle donne. Nel periodo 2002-2015, si osserva, per entrambi i generi, un trend in aumento (uomini +4,1 anni e donne +2,2 anni) con valori di poco inferiori o sovrapponibili al dato nazionale. È da evidenziare come nel 2015 si registrino valori in diminuzione per entrambi i generi, sia a livello regionale che nazionale (in Italia il valore del 2015 risulta essere il primo valore in diminuzione dal 2002 per gli uomini e dal 2005 per le donne). A livello nazionale, l'incremento nel periodo temporale considerato è stato pari a +3,8 anni per gli uomini e +1,9 anni per le donne.

MORTALITA'

Tasso (standardizzato per 10.000) di mortalità. Maschi - Anni 2003-2014

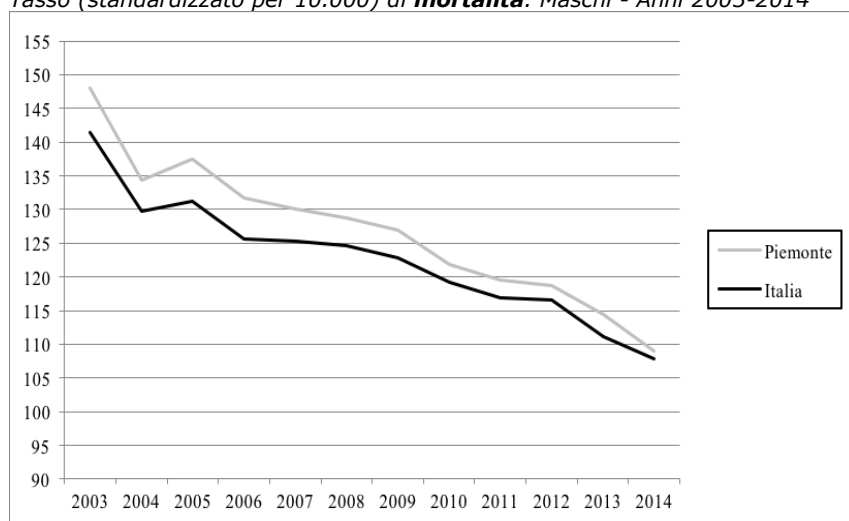

Tasso (standardizzato per 10.000) di **mortalità**. Femmine - Anni 2003-2014

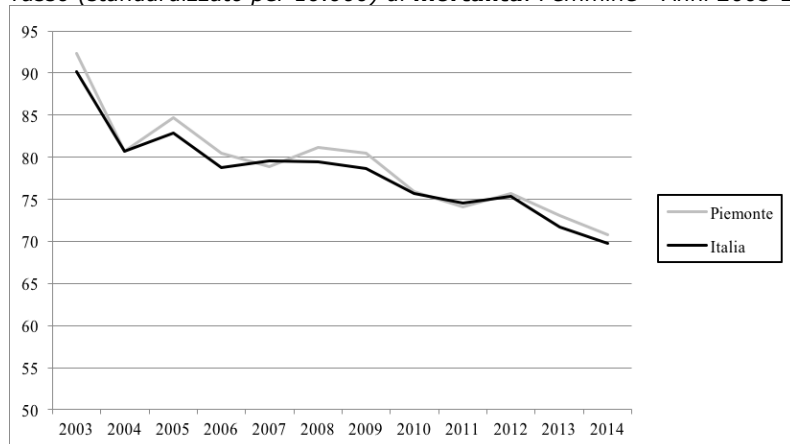

I dati di mortalità, nel 2014, risultano pari a 109,0 per 10.000 per gli uomini ed a 70,8 per 10.000 per le donne (valore nazionale: uomini 107,8 per 10.000 e donne 69,8 per 10.000). Nell'intervallo temporale 2003-2014, si registra per gli uomini una diminuzione del 26,4% (-23,8% valore nazionale), mentre per le donne la diminuzione risulta leggermente più contenuta (-23,3% vs -22,6% valore nazionale). Rispetto ai valori nazionali i dati del genere maschile sono tutti più elevati e presentano un andamento decrescente simile all'andamento nazionale. Anche per il genere femminile i dati risultano maggiori rispetto ai valori nazionali, ad eccezione dei dati 2004, 2007 e 2011, ma da evidenziare è l'andamento altalenante, caratterizzato da continui aumenti e riduzioni dei dati.

STILI DI VITA

Prevalenza (valori per 100) per abitudine al **fumo** di tabacco nella popolazione di 14 anni ed oltre - Anni 2007-2015

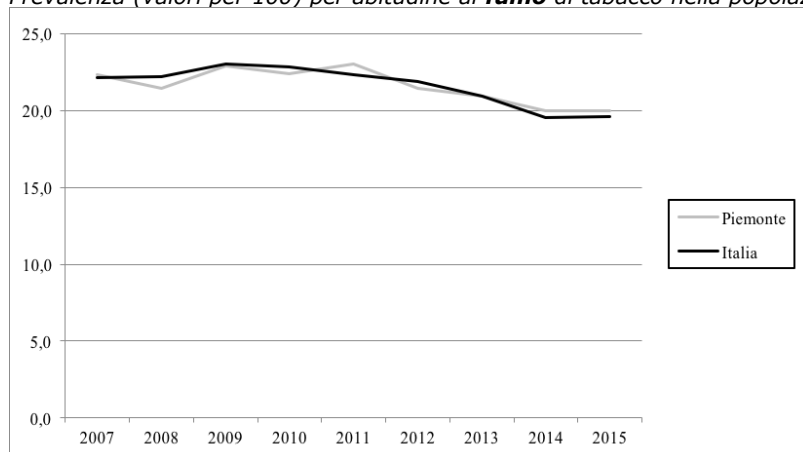

Nel 2015, la quota di fumatori tra la popolazione di età 14 anni ed oltre è pari al 20,0% (valore nazionale 19,6%). Nel periodo 2007-2015, si osserva un trend in diminuzione iniziato in Piemonte nel 2011. A livello nazionale, invece, la tendenza decrescente è iniziata nel 2009. Negli anni precedenti, invece, l'andamento, sia a livello nazionale che nella regione in esame, è stato oscillante. Considerando l'intero periodo temporale in Piemonte si è registrata una diminuzione pari a -10,3% (valore nazionale -11,3%).

Prevalenza (valori per 100) di persone di età 18 anni ed oltre in **sovrappeso** - Anni 2005-2015

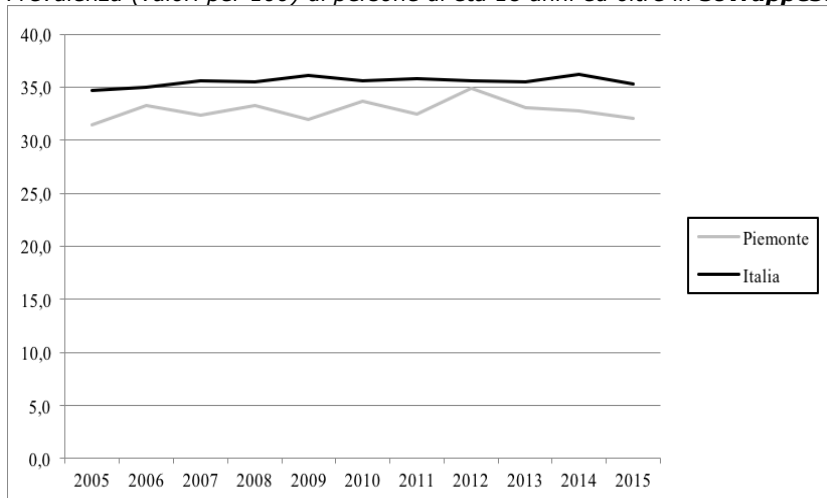

La prevalenza di persone di età 18 anni ed oltre in condizione di sovrappeso è pari, nel 2015, a 32,1% (valore nazionale 35,3%). Nell'arco temporale 2005-2015, i dati del Piemonte risultano tutti più bassi rispetto ai valori Italia e presentano un andamento altalenante con valori compresi tra 31,4-34,9%. Negli ultimi 2 anni, comunque, i valori sono in diminuzione. A livello nazionale, invece, l'andamento è più lineare (*range* 34,7-36,2%) e considerando l'ultimo anno in esame anche il dato nazionale è in diminuzione. Considerando l'intero periodo temporale in Piemonte si è registrato un aumento pari a 2,2% (valore nazionale +1,7%).

Prevalenza (valori per 100) di persone di età 18 anni ed oltre **obese** - Anni 2005-2015

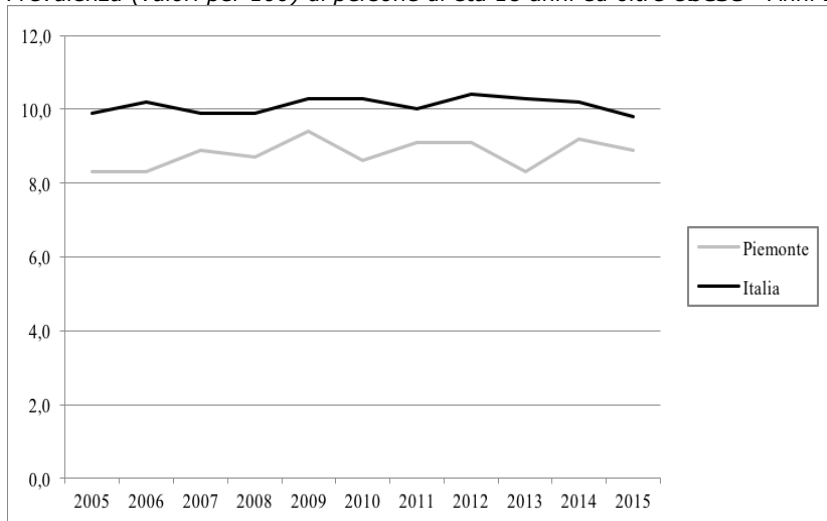

La prevalenza di persone di età 18 anni ed oltre obese è pari, nel 2015, a 8,9% (valore nazionale 9,8%). Nell'arco temporale 2005-2015, i dati del Piemonte risultano più bassi rispetto ai valori Italia e presentano un andamento lievemente oscillante (valori compresi tra 8,3-9,4%). Da evidenziare è il dato del 2014 che, rispetto agli anni precedenti, risulta essere il valore più alto dopo il dato registrato nel 2009. I dati nazionali, invece, presentano un andamento lineare (*range* 9,8-10,4%). Considerando l'intero periodo temporale in Piemonte si è registrato un aumento pari a 7,2%, in controtendenza rispetto all'andamento nazionale (-1,0%).

Prevalenza (valori per 100) di persone di età 3 anni ed oltre che non praticano **sport** - Anni 2005-2015

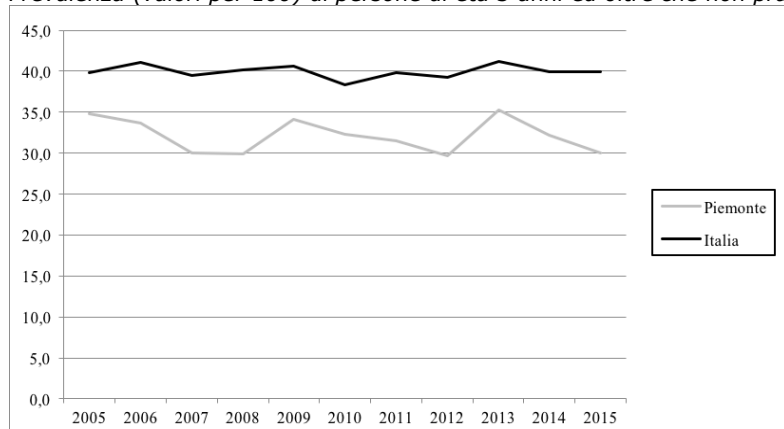

In Piemonte, nel 2015, la prevalenza di coloro che dichiarano di non praticare sport è pari a 30,0% (valore nazionale 39,9%). Nel complesso, considerando l'arco temporale 2005-2015, i dati mostrano, sia a livello nazionale che nella regione in esame, un andamento oscillante molto più marcato in Piemonte (differenza tra il valore massimo e minimo pari a circa 5 punti percentuali vs 2 punti percentuali a livello nazionale) e nell'ultimo anno considerato i valori risultano, sia a livello nazionale che regionale, in diminuzione. Analizzando l'intero periodo temporale in Piemonte si è registrata una diminuzione pari a -13,8%, in netta controtendenza rispetto all'andamento nazionale (+0,3%).

PREVENZIONE

Tasso (valori per 100) di **copertura vaccinale antinfluenzale** nella popolazione di età 65 anni ed oltre - Stagioni 1999-2000/2015-2016

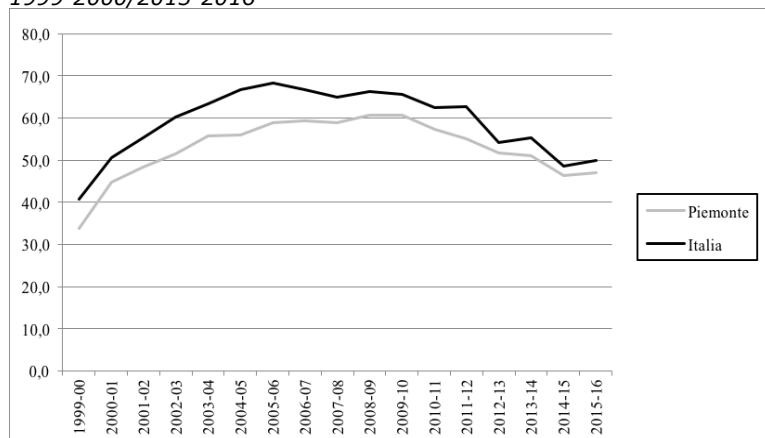

La copertura vaccinale antinfluenzale nella popolazione di età 65 anni ed oltre è pari, nella stagione 2015-2016, a 46,9% (valore nazionale 49,9%) Nel periodo stagionale 1999-2000/2015-2016, si osserva come la crescita dei livelli di copertura, in atto fino alla stagione 2008-2009, appare arrestarsi e diminuire soprattutto negli ultimi anni, seppure è da evidenziare l'aumento nell'ultima stagione considerata. Anche a livello nazionale, pur essendo i valori leggermente più alti, l'andamento è molto simile (valore massimo nella stagione 2005-2006). Considerando l'intero periodo temporale, nonostante l'andamento in diminuzione nelle ultime stagioni, in Piemonte e a livello nazionale si registra comunque una variazione positiva pari, rispettivamente, a +38,8% e +22,6%.

SALUTE MENTALE E DIPENDENZE

Consumo (valori in Defined Daily Dose/1.000 ab die) di **farmaci antidepressivi** pesato per età - Anni 2004-2015

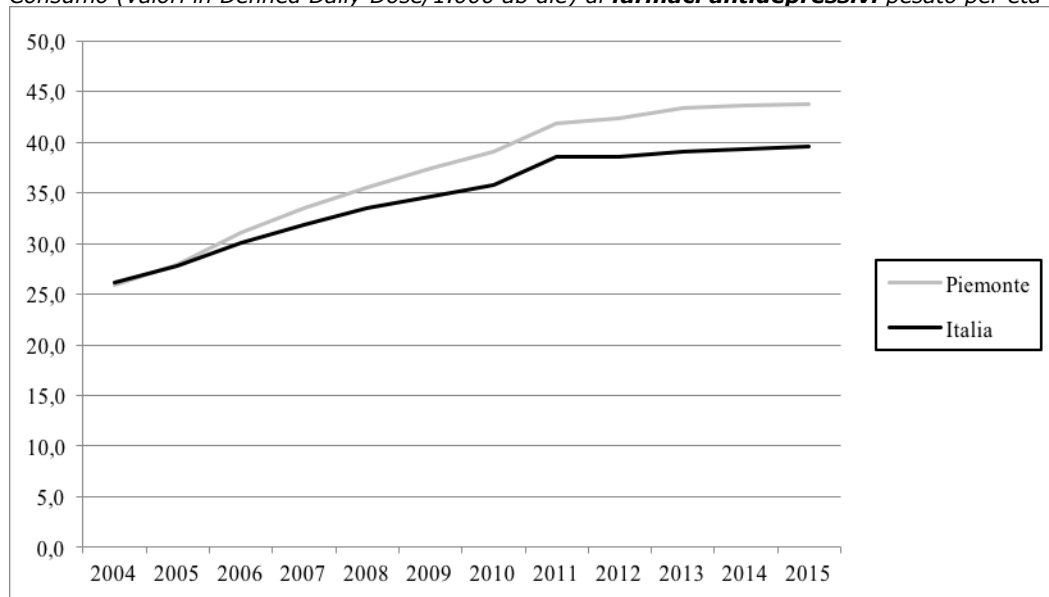

Il consumo di farmaci antidepressivi, nel 2015, è pari a 43,8 DDD/1.000 ab die (valore nazionale 39,6 DDD/1.000 ab die). Nel periodo 2004-2015 si osserva un evidente trend in aumento (+68,8%), più marcato fino al 2011. Analogo andamento si riscontra a livello nazionale (+51,3%), ma i dati Italia risultano più bassi. Da evidenziare, inoltre, che le differenze dei valori Piemonte-Italia sono maggiori negli ultimi anni.

SALUTE MATERNO INFANTILE

Proporzione (valori per 100) di parti con **Taglio Cesareo** - Anni 2005-2015

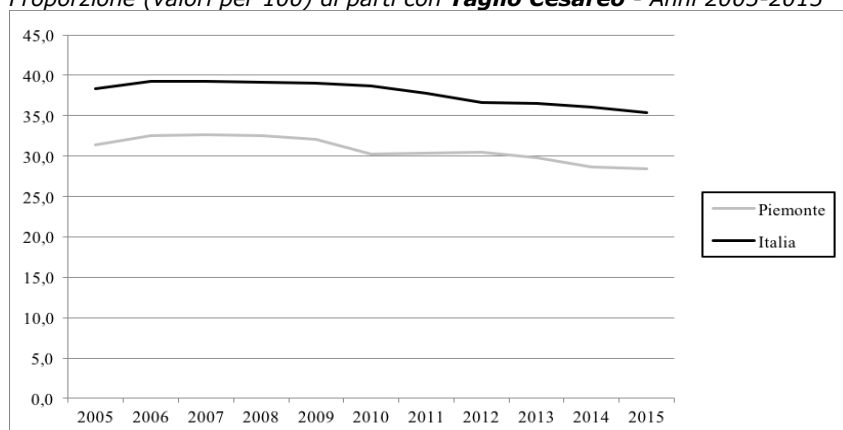

La proporzione di parti con Taglio Cesareo, nel 2015, è pari al 28,5% (valore nazionale 35,4%). Nell'arco temporale 2005-2015, i valori sono inferiori rispetto ai valori nazionali, ma seguono lo stesso andamento caratterizzato da periodi di stabilità e da periodi in riduzione. Considerando l'intero periodo temporale, in Piemonte si è registrata una diminuzione pari a -9,5% (valore nazionale -7,6%).

ASSETTO ECONOMICO-FINANZIARIO

Spesa (valori in €) **sanitaria pubblica** pro capite - Anni 2010-2015

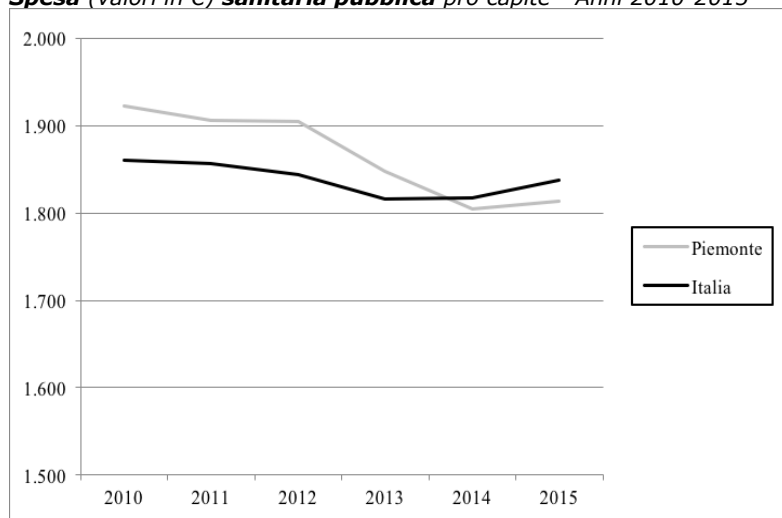

Il valore dell'indicatore relativo alla spesa sanitaria pubblica pro capite, nel 2015, è pari a 1.813€ (valore nazionale 1.838€). In Piemonte, considerando l'arco temporale 2010-2015, si osserva un trend in diminuzione (-5,7%) molto marcato tra il 2012-2014 e in leggero aumento tra il 2014-2015 (+0,44%). Analoga situazione si riscontra a livello nazionale, ma la diminuzione, nel periodo complessivo, risulta meno marcata (-1,2%). Inoltre, i valori del Piemonte, nell'intero periodo esaminato, risultano maggiori rispetto ai valori nazionali fino al 2013. Dal 2014 risultano minori e nell'ultimo anno esaminato si registra un'inversione di tendenza.

ASSISTENZA FARMACEUTICA TERRITORIALE

Consumo (valori in Defined Daily Dose/1.000 ab die) **farmaceutico** territoriale pesato per età a carico del Servizio Sanitario Nazionale - Anni 2001, 2006-2015

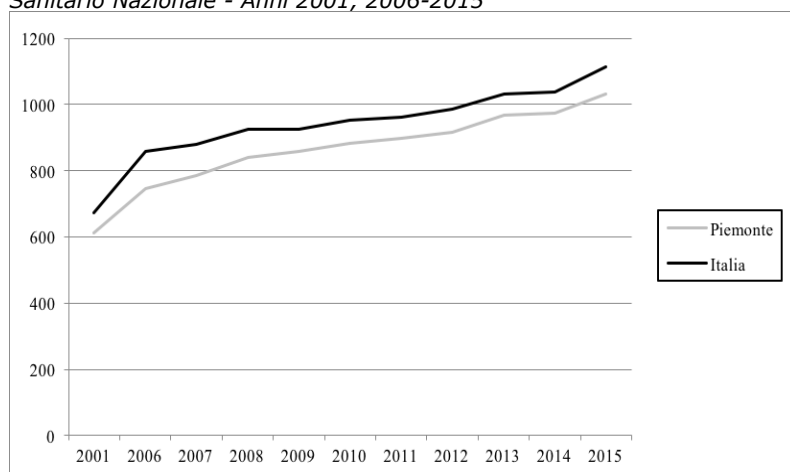

In Piemonte il consumo di farmaci, nel 2015, è pari a 1.033 DDD/1.000 ab die (valore nazionale 1.115 DDD/1.000 ab die). Nell'arco temporale 2001-2015 si osserva un evidente trend in aumento (+69,1%). Analogo andamento si riscontra anche a livello nazionale (+65,4%) e i valori Italia risultano tutti maggiori.

ASSISTENZA OSPEDALIERA

Pazienti (valori percentuali) di età 65 anni ed oltre operati entro 2 giorni per **frattura del collo del femore** - Anni 2001-2015

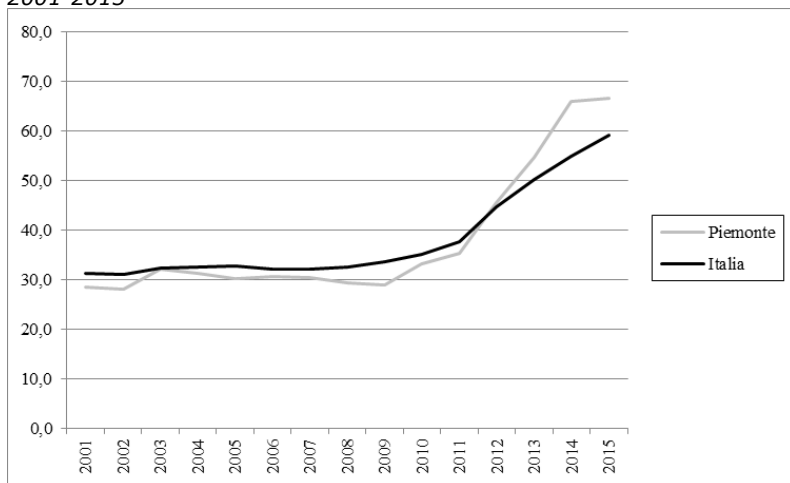

La percentuale di pazienti di età 65 anni ed oltre operati entro 2 giorni per frattura del collo del femore è, nel 2015, pari al 66,7% (valore nazionale 59,2%). Nel periodo 2001-2015, i valori sia del Piemonte che nazionali, dopo un periodo di quasi stabilità fino al 2009, presentano una netta tendenza all'aumento. Questo trend risulta più marcato per il Piemonte (+134,0% vs +89,7% valore nazionale) anche se negli anni iniziali del periodo considerato in questa regione si registravano percentuali minori rispetto ai valori Italia.

COMUNICATO STAMPA

ROMA, 10 APRILE 2017

Valle d'Aosta - Vallée d'Aoste

Alcuni risultati relativi alla regione Valle d'Aosta evidenziati dall'analisi dei trend dei principali indicatori selezionati tra le aree tematiche trattate nel Rapporto Osservasalute

ASPETTI DEMOGRAFICI

Tasso di fecondità totale (numero di figli per donna) di cittadine italiane e di cittadine straniere residenti - Anni 2002-2014

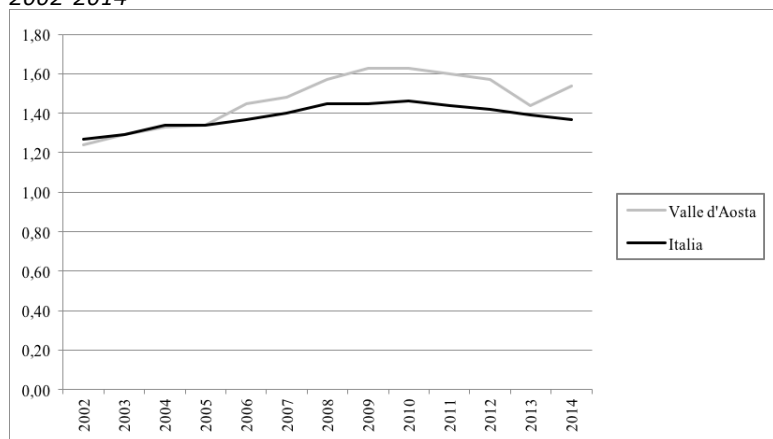

Il tasso di fecondità totale, nel 2015, è pari a 1,54 figli per donna (valore nazionale 1,37 figli per donna) risultando inferiore al livello di sostituzione (circa 2,1 figli per donna) che garantirebbe il ricambio generazionale. Nell'arco temporale 2002-2014, si osserva che la ripresa dei livelli di fecondità, in atto fino al 2010, è stata in Valle d'Aosta molto più marcata rispetto all'andamento nazionale. Dopo il 2010 i valori, sia a livello nazionale che nella regione in esame, diminuiscono anche se con qualche oscillazione, molto marcata nel 2013, in Valle d'Aosta. Considerando l'intero periodo nella regione in esame il tasso di fecondità è aumentato del 24,2% (valore nazionale +7,9%).

Speranza di vita (valori in anni) alla nascita. Maschi - Anni 2002-2015

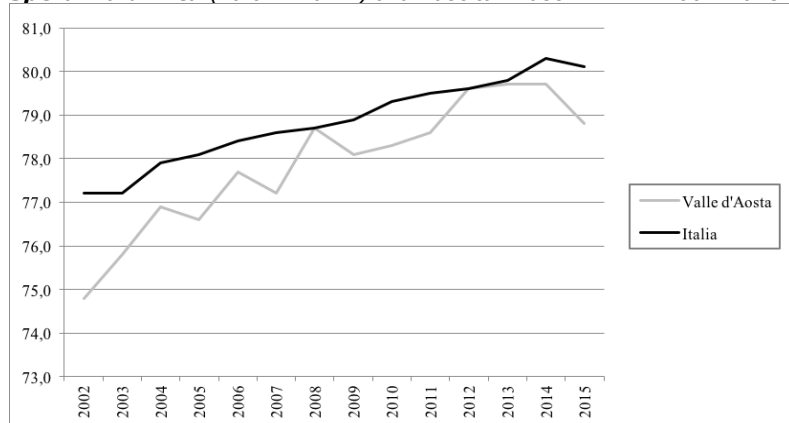

Speranza di vita (valori in anni) alla nascita. Femmine - Anni 2002-2015

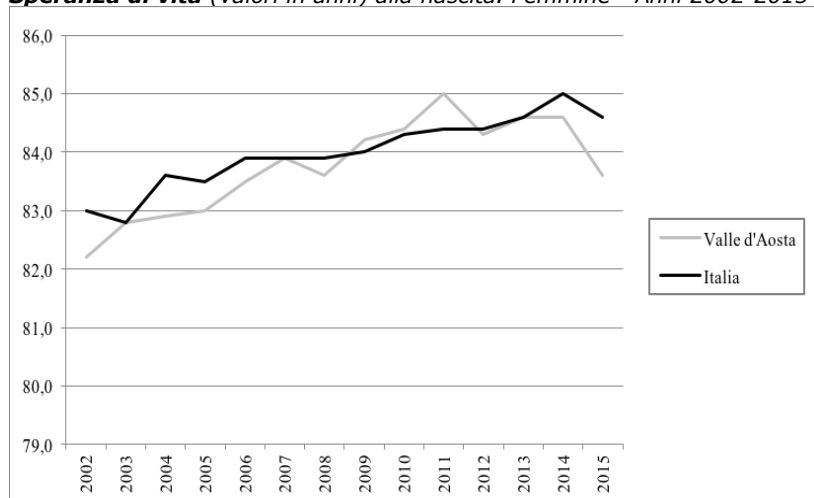

La speranza di vita alla nascita, nel 2015, è pari a 78,8 anni per gli uomini ed a 83,6 anni per le donne (valore nazionale: uomini 80,1 anni e donne 84,6 anni). Evidente è il vantaggio femminile in termini di sopravvivenza, ma il divario continua a ridursi pur risultando ancora consistente (+4,8 anni) a favore delle donne. Nel periodo 2002-2015, si osserva, per il genere maschile, un trend in aumento (+5,4 anni), ma altalenante con valori inferiori e in alcuni anni sovrapponibili al dato nazionale. Anche per il genere femminile si osserva un trend in aumento (+1,7 anni), con valori superiori ed inferiori rispetto ai valori italiani. È da evidenziare come nel 2015 si registrino valori in diminuzione per entrambi i generi, sia a livello regionale che nazionale (in Italia il valore del 2015 risulta essere il primo valore in diminuzione dal 2002 per gli uomini e dal 2005 per le donne). A livello nazionale, l'incremento nel periodo temporale considerato è stato pari a +3,8 anni per gli uomini e +1,9 anni per le donne.

MORTALITA'

Tasso (standardizzato per 10.000) di mortalità. Maschi - Anni 2003-2014

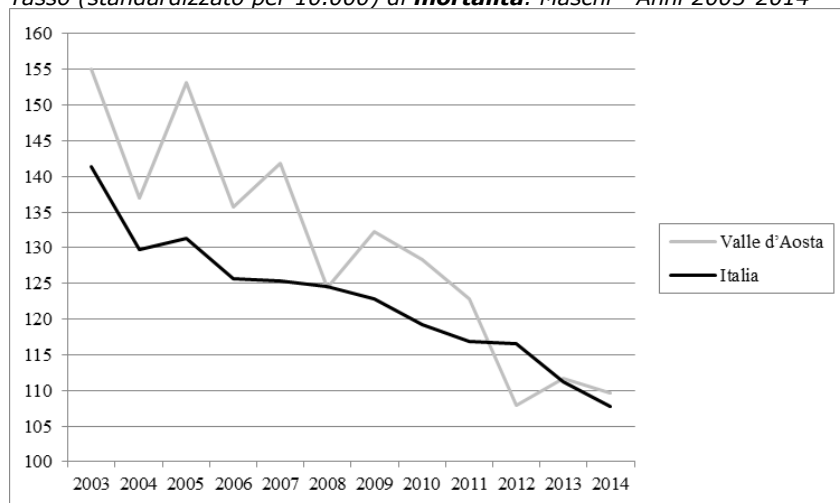

Tasso (standardizzato per 10.000) di **mortalità**. Femmine - Anni 2003-2014

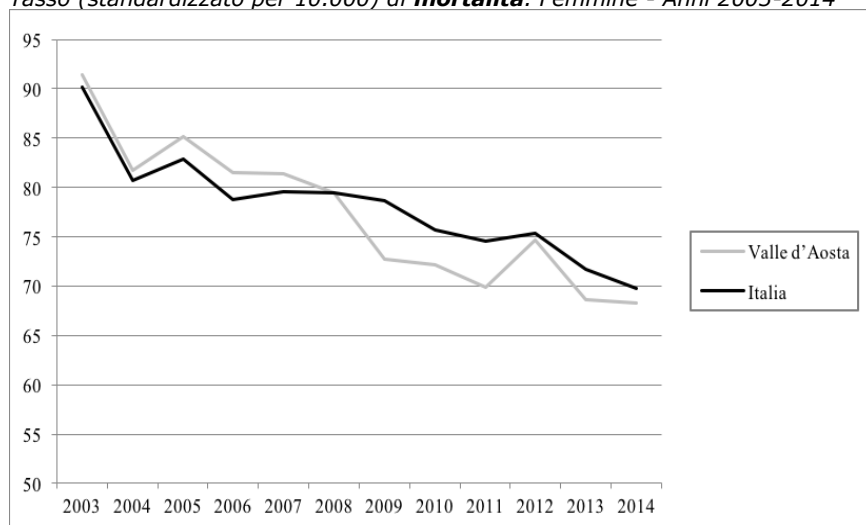

I dati di mortalità, nel 2014, risultano pari a 109,7 per 10.000 per gli uomini ed a 68,3 per 10.000 per le donne (valore nazionale: uomini 107,8 per 10.000 e donne 69,8 per 10.000). Nell'intervallo temporale 2003-2014, si registra sia per gli uomini (-29,2% vs -23,8% valore nazionale) che per le donne (-25,3% vs -22,7% valore nazionale) una marcata riduzione. Rispetto ai valori nazionali, i dati registrati per il genere maschile sono maggiori, ad eccezione del 2012 e dell'ultimo anno considerato. Per il genere femminile, invece, i dati risultano maggiori rispetto ai valori nazionali nel periodo 2003-2008, mentre negli anni successivi risultano minori, con andamento oscillante.

STILI DI VITA

Prevalenza (valori per 100) per abitudine al **fumo** di tabacco nella popolazione di 14 anni ed oltre - Anni 2007-2015

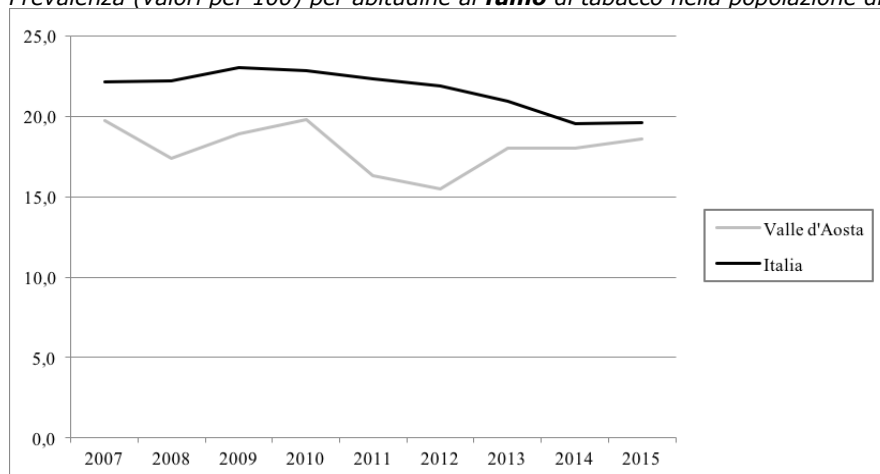

Nel 2015, la quota di fumatori tra la popolazione di età 14 anni ed oltre è pari al 18,6% (valore nazionale 19,6%). Considerando il periodo 2007-2015, si osserva un trend in diminuzione (-5,6%), ma altalenante e in aumento negli ultimi 3 anni considerati, con valori inferiori ai dati italiani. Anche a livello nazionale, nonostante il lieve aumento registrato nell'ultimo anno considerato, si osserva un andamento complessivo decrescente che risulta, però, più lineare e più consistente (-11,3%), rispetto a quello registrato nella regione in esame.

Prevalenza (valori per 100) di persone di età 18 anni ed oltre in **sovrappeso** - Anni 2005-2015

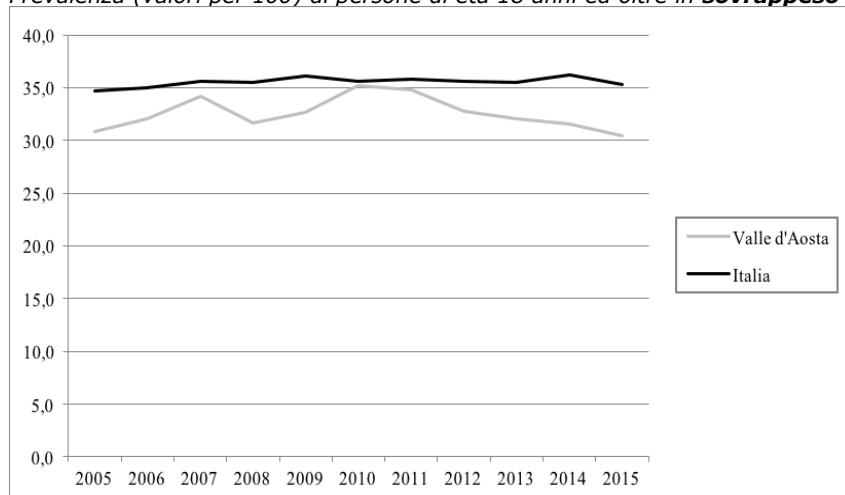

La prevalenza di persone di età 18 anni ed oltre in condizione di sovrappeso è pari, nel 2015, a 30,4% (valore nazionale 35,3%). Nell'arco temporale 2005-2015, i dati della Valle d'Aosta risultano più bassi rispetto ai valori Italia, ma presentano un andamento altalenante con valori compresi tra 30,4-35,2%. Negli ultimi 4 anni, comunque, i valori sono in diminuzione, e l'ultimo dato è il più basso registrato nell'intero periodo. A livello nazionale, invece, l'andamento è più lineare (range 34,7-36,2%). Considerando l'intero periodo temporale in Valle d'Aosta si è registrato un calo pari a -1,3%, in controtendenza rispetto all'andamento (+1,7%).

Prevalenza (valori per 100) di persone di età 18 anni ed oltre **obese** - Anni 2005-2015

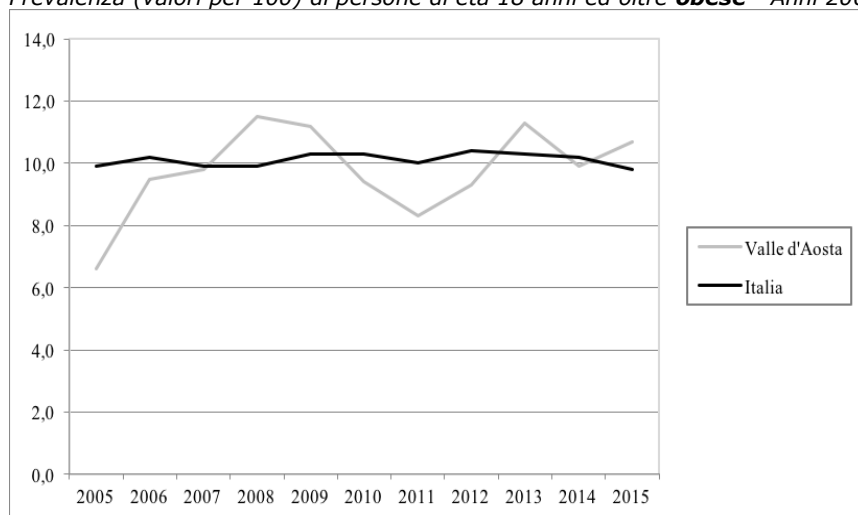

La prevalenza di persone di età 18 anni ed oltre obese è pari, nel 2015, a 10,7% (valore nazionale 9,8%). Nell'arco temporale 2005-2015, i dati della Valle d'Aosta presentano un andamento oscillante (valori compresi tra 6,6-11,5%) con valori maggiori e minori rispetto ai dati nazionali che presentano, invece, un andamento lineare (valori compresi tra 9,8-10,4%). Considerando l'intero periodo temporale in Valle d'Aosta si è registrato un aumento pari a +62,1%, in netta controtendenza rispetto all'andamento nazionale (-1,0%).

Prevalenza (valori per 100) di persone di età 3 anni ed oltre che non praticano **sport** - Anni 2005-2015

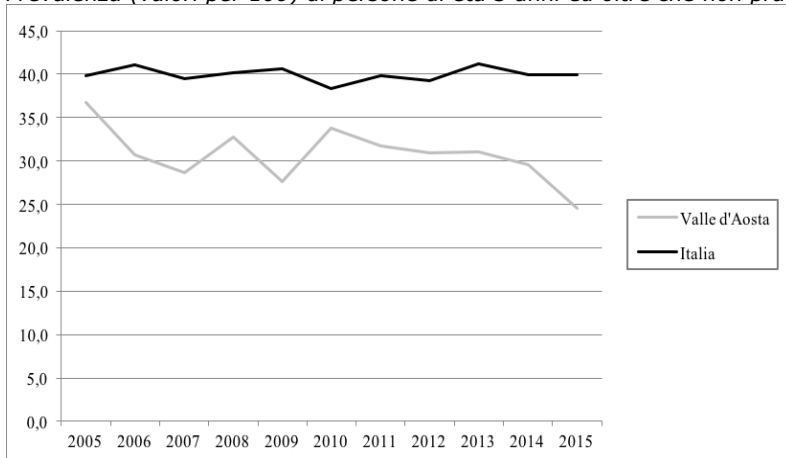

In Valle d'Aosta, nel 2015, la prevalenza di coloro che dichiarano di non praticare sport è pari a 24,5% (valore nazionale 39,9%). Nel complesso, considerando l'arco temporale 2005-2015, i dati mostrano un andamento oscillante (differenza tra il valore massimo e minimo pari a oltre 12 punti percentuali) e risultano inferiori rispetto ai dati nazionali. Negli ultimi 5 anni considerati, comunque, i valori sono in diminuzione. A livello nazionale, invece, si osserva un andamento più lineare con una differenza meno ampia (circa 3 punti percentuali). Considerando l'intero periodo temporale in Valle d'Aosta si è registrata una diminuzione pari a -33,2%, in netta controtendenza rispetto all'andamento nazionale (+0,3%).

PREVENZIONE

Tasso (valori per 100) di **copertura vaccinale antinfluenzale** nella popolazione di età 65 anni ed oltre - Stagioni 1999-2000/2015-2016

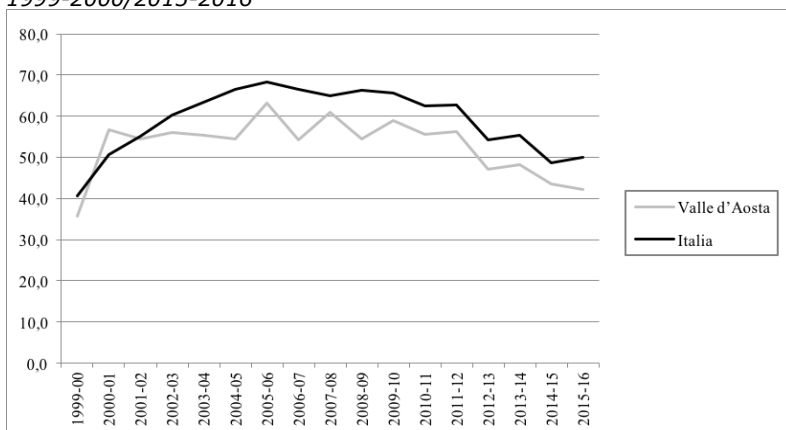

La copertura vaccinale antinfluenzale nella popolazione di età 65 anni ed oltre è pari, nella stagione 2015-2016, a 42,2% (valore nazionale 49,9%). Nel periodo stagionale 1999-2000/2015-2016, i valori di copertura risultano minori rispetto ai dati nazionali, ad eccezione della stagione 2000-2001. Sia in Valle d'Aosta che a livello Italia il valore massimo si è registrato nella stagione 2005-2006. Negli anni successivi si osserva un andamento in diminuzione e altalenante. A livello nazionale il trend è molto simile. Considerando l'intero periodo temporale, nonostante l'andamento in diminuzione nelle

ultime stagioni, in Valle d'Aosta si registra comunque un aumento pari a 18,0% (valore nazionale +22,6%).

SALUTE MENTALE E DIPENDENZE

Consumo (valori in Defined Daily Dose/1.000 ab die) di **farmaci antidepressivi** pesato per età - Anni 2004-2015

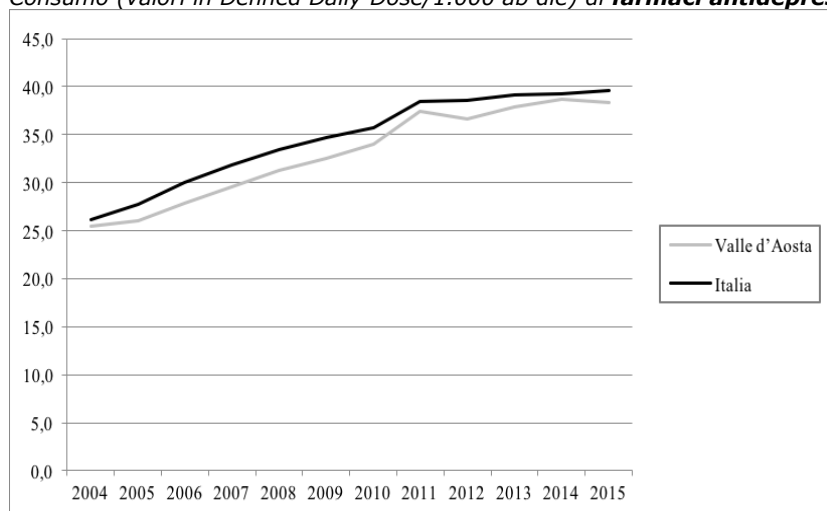

Il consumo di farmaci antidepressivi, nel 2015, è pari a 38,4 DDD/1.000 ab die (valore nazionale 39,6 DDD/1.000 ab die). Nel periodo 2004-2015 si osserva un evidente trend in aumento (+50,6%) più marcato fino al 2011. Analogo andamento si riscontra a livello nazionale (+51,3%) ed i dati Italia risultano tutti maggiori.

SALUTE MATERNO INFANTILE

Proporzione (valori percentuali) di parti con **Taglio Cesareo** - Anni 2005-2015

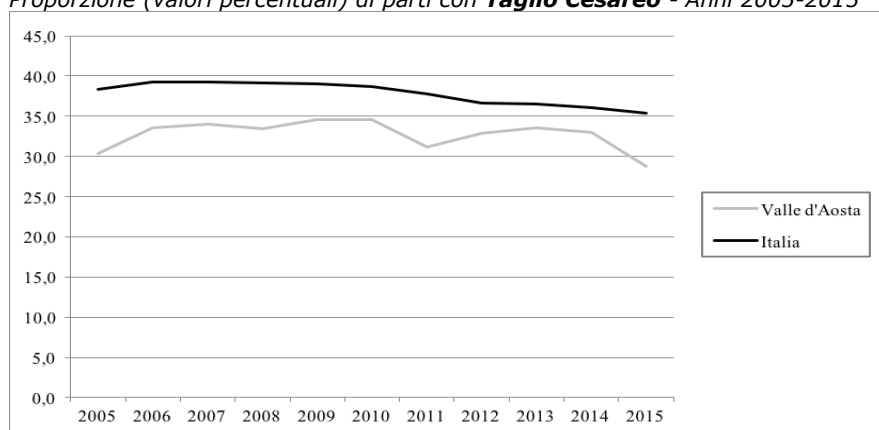

La proporzione di parti con Taglio Cesareo, nel 2015, è pari al 28,8% (valore nazionale 35,4%). Nell'arco temporale 2005-2015, i valori sono inferiori rispetto ai valori nazionali e non seguono lo stesso andamento in diminuzione iniziato, a livello Italia, a partire dal 2008. In Valle d'Aosta, infatti, si osserva un andamento altalenante e considerando l'intero periodo temporale si è registrato una diminuzione pari a -5,4% (valore nazionale -7,6%).

ASSETTO ECONOMICO-FINANZIARIO

Spesa (valori in €) **sanitaria pubblica** pro capite - Anni 2010-2015

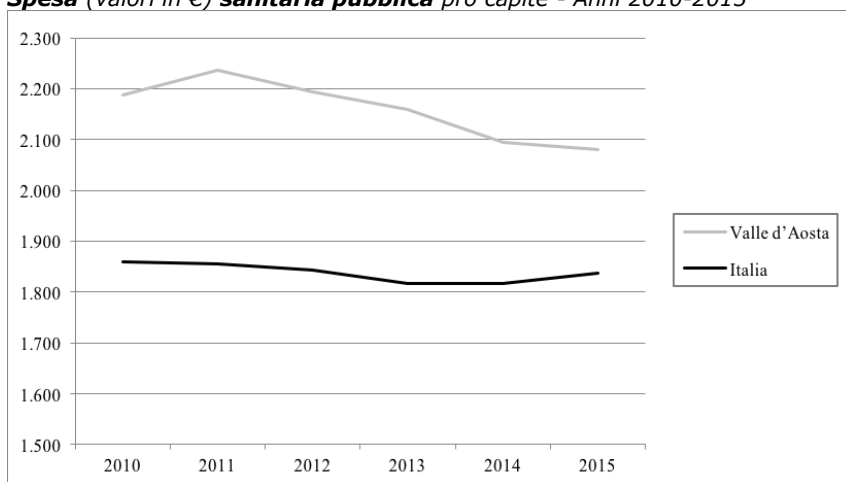

Il valore dell'indicatore relativo alla spesa sanitaria pubblica pro capite, nel 2015, è pari a 2.081€ (valore nazionale 1.838€). In Valle d'Aosta, considerando l'arco temporale 2010-2015, si osserva un trend in diminuzione a partire dal 2011. Anche a livello nazionale si osserva un trend in diminuzione, ma fino al 2014 (dato sostanzialmente stabile rispetto al 2013). Considerando l'intero periodo temporale in Valle d'Aosta si è registrata una diminuzione pari a -4,9% (valore nazionale -1,2%).

ASSISTENZA FARMACEUTICA TERRITORIALE

Consumo (valori in Defined Daily Dose/1.000 ab die) **farmaceutico** territoriale pesato per età a carico del Servizio Sanitario Nazionale - Anni 2001, 2006-2015

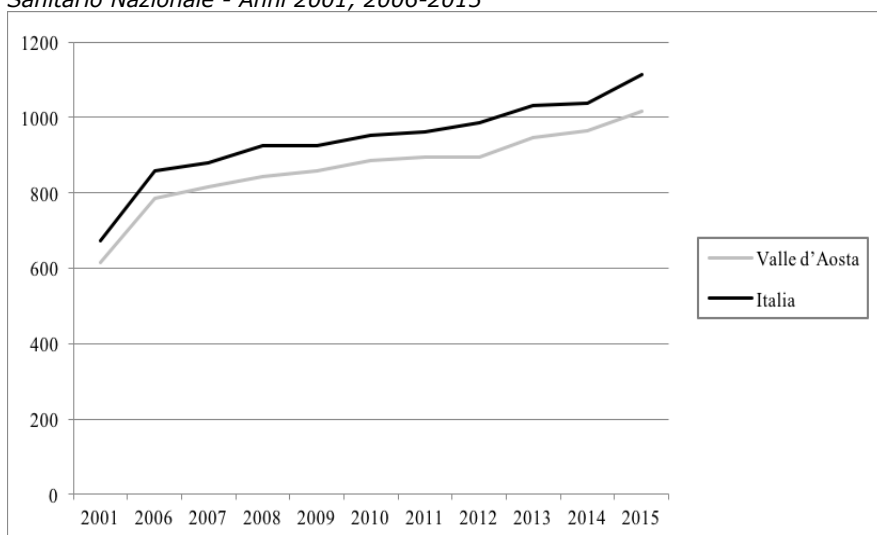

In Valle d'Aosta il consumo di farmaci, nel 2015, è pari a 1.016 DDD/1.000 ab die (valore nazionale 1.115 DDD/1.000 ab die). Nell'arco temporale 2001-2015 si osserva un evidente trend in aumento (+65,2%). Analogo andamento si riscontra anche a livello nazionale (+65,4%) e i dati Italia risultano tutti maggiori.

ASSISTENZA OSPEDALIERA

Pazienti (valori percentuali) di età 65 anni ed oltre operati entro 2 giorni per **frattura del collo del femore** - Anni 2001-2015

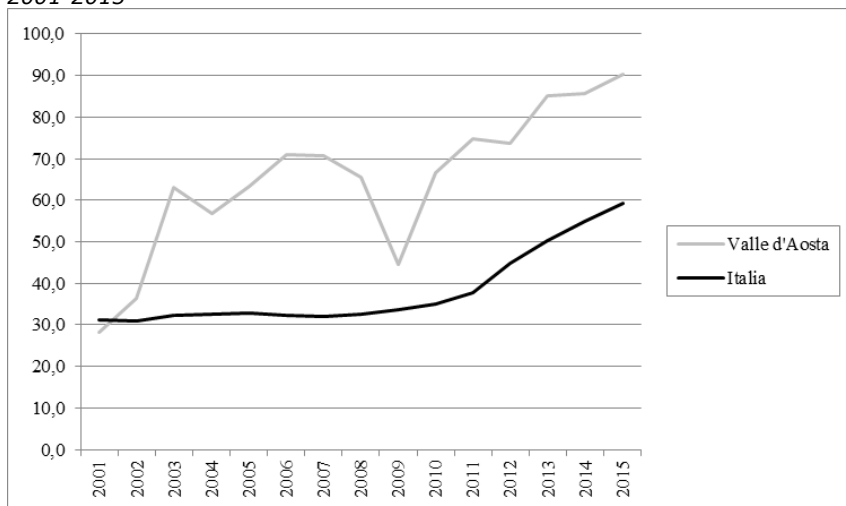

La percentuale di pazienti di età 65 anni ed oltre operati entro 2 giorni per frattura del collo del femore è, nel 2015, pari a 90,4% (valore nazionale 59,2%), valore più elevato tra tutte le regioni. Nel periodo 2001-2015, i valori della Valle d'Aosta risultano nettamente superiori ai valori Italia ad eccezione del dato 2001 e presentano un andamento molto altalenante (valori compresi tra 28,3-90,4%) con tendenza all'aumento molto più marcato rispetto al trend nazionale (+219,4% vs +89,7% valore nazionale).

COMUNICATO STAMPA

ROMA, 10 APRILE 2017

Lombardia

Alcuni risultati relativi alla regione Lombardia evidenziati dall'analisi dei trend dei principali indicatori selezionati tra le aree tematiche trattate nel Rapporto Osservasalute

ASPETTI DEMOGRAFICI

Tasso di fecondità totale (numero di figli per donna) di cittadine italiane e di cittadine straniere residenti - Anni 2002-2014

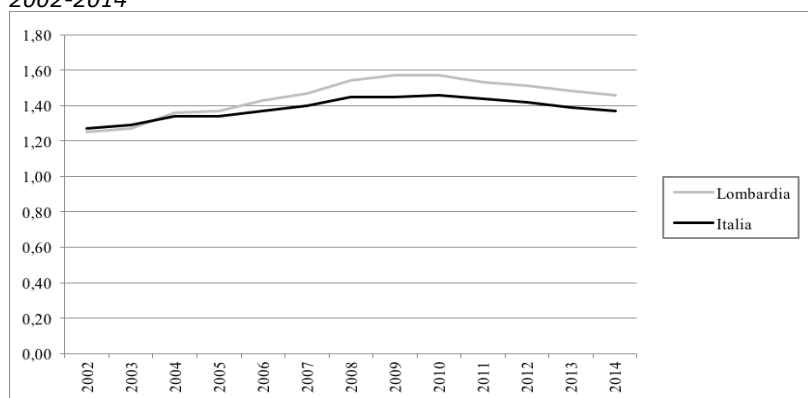

Il tasso di fecondità totale, nel 2014, è pari a 1,46 figli per donna (valore nazionale 1,37 figli per donna) risultando inferiore al livello di sostituzione (circa 2,1 figli per donna) che garantirebbe il ricambio generazionale. Nell'arco temporale 2002-2014, si osserva che la ripresa dei livelli di fecondità, in atto fino al 2010, è stata in Lombardia molto più marcata rispetto all'andamento nazionale. Dopo il 2010 i valori, sia a livello nazionale che nella regione in esame, diminuiscono. Considerando l'intero periodo in Lombardia il tasso di fecondità è aumentato del 16,8% (valore nazionale +7,9%).

Speranza di vita (valori in anni) alla nascita. Maschi - Anni 2002-2015

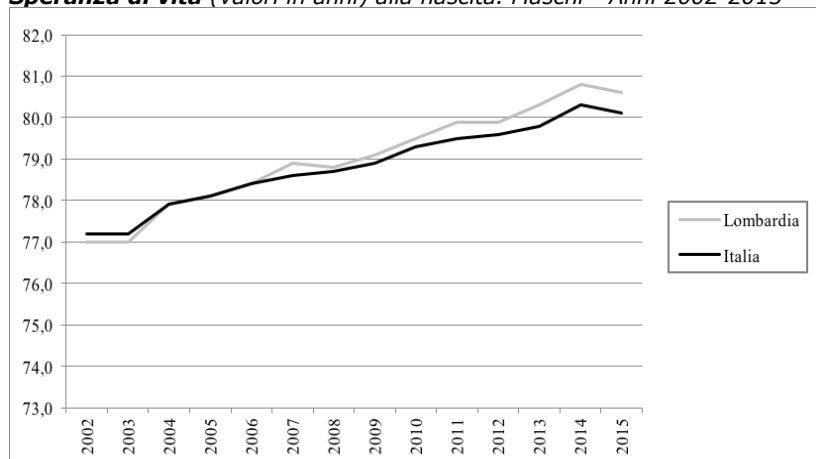

Speranza di vita (valori in anni) alla nascita. Femmine - Anni 2002-2015

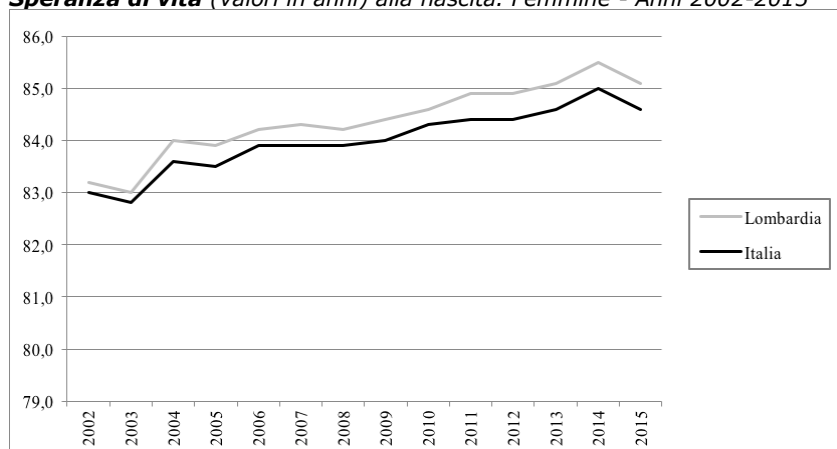

La speranza di vita alla nascita, nel 2015, è pari a 80,6 anni per gli uomini ed a 85,1 anni per le donne (valore nazionale: uomini 80,1 anni e donne 84,6 anni). Evidente è il vantaggio femminile in termini di sopravvivenza, ma il divario continua a ridursi pur risultando ancora consistente (+4,5 anni) a favore delle donne. Nel periodo 2002-2015, si osserva, per il genere maschile, un trend in aumento (+4,7 anni), ma altalenante con valori di poco inferiori nel 2002 e 2003 e con valori negli anni successivi sovrapponibili e superiori al dato nazionale. Anche per il genere femminile si osserva un trend in aumento (+2,3 anni) con valori, però, sempre maggiori rispetto ai valori italiani. A livello nazionale, l'incremento nel periodo temporale considerato è stato pari a +3,8 anni per gli uomini e +1,9 anni per le donne. È da evidenziare come nel 2015 si registrino valori in diminuzione per entrambi i generi, sia a livello regionale che nazionale (in Italia il valore del 2015 risulta essere il primo valore in diminuzione dal 2002 per gli uomini e dal 2005 per le donne).

MORTALITA'

Tasso (standardizzato per 10.000) di **mortalità**. Maschi - Anni 2003-2014

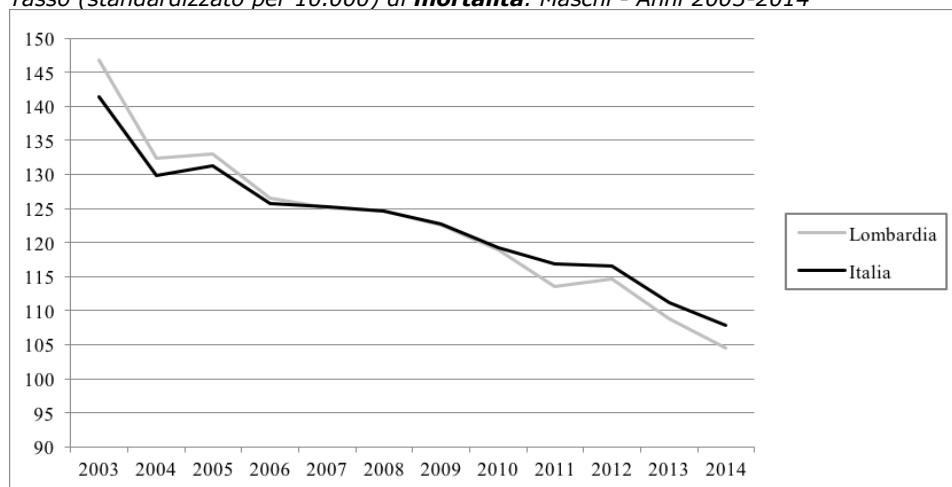

Tasso (standardizzato per 10.000) di **mortalità**. Femmine - Anni 2003-2014

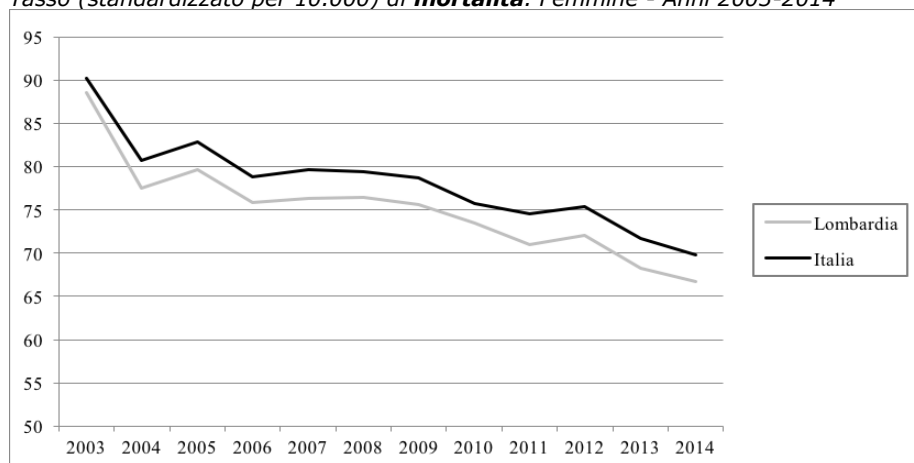

I dati di mortalità, nel 2014, risultano pari a 104,6 per 10.000 per gli uomini ed a 66,7 per 10.000 per le donne (valore nazionale: uomini 107,8 per 10.000 e donne 69,8 per 10.000). Nell'intervallo temporale 2003-2014, si evidenzia sia per gli uomini che per le donne una riduzione (uomini: -28,7% vs -23,8% valore nazionale; donne: -24,7% vs -22,6% valore nazionale). Rispetto ai valori nazionali, i dati registrati per il genere maschile sono maggiori rispetto ai valori Italia fino al 2006, ed inferiori a partire dal 2007 (ad eccezione del dato 2008 che risulta uguale). Per il genere femminile, invece, i dati risultano minori nell'intero periodo esaminato.

STILI DI VITA

Prevalenza (valori per 100) per abitudine al **fumo** di tabacco nella popolazione di 14 anni ed oltre - Anni 2007-2015

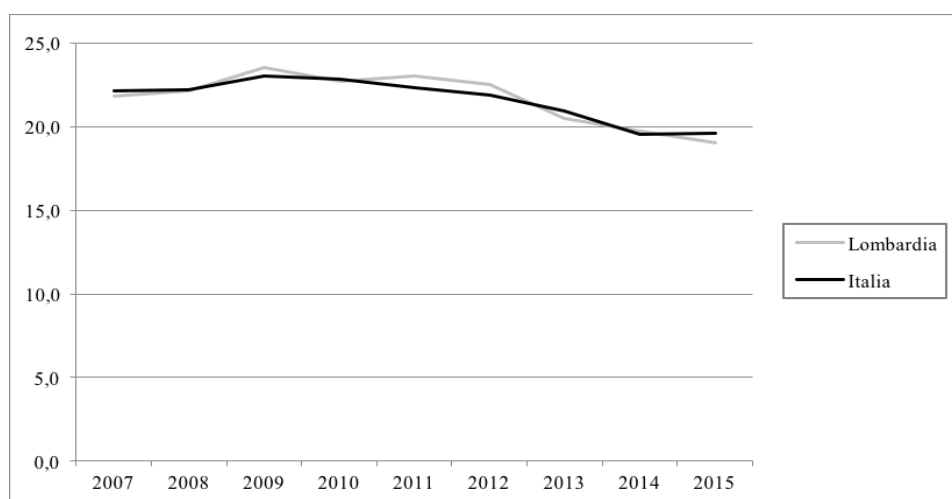

Nel 2015, la quota di fumatori tra la popolazione di età 14 anni ed oltre è pari al 19,0% (valore nazionale 19,6%). Considerando il periodo 2007-2015, si osserva un trend in diminuzione (-12,8%), ma altalenante con valori di poco inferiori o superiori ai dati italiani. Anche a livello nazionale si osserva un andamento decrescente sostanzialmente sovrapponibile, con un decremento percentuale inferiore (-11,3%).

Prevalenza (valori per 100) di persone di età 18 anni ed oltre in **sovrappeso** - Anni 2005-2015

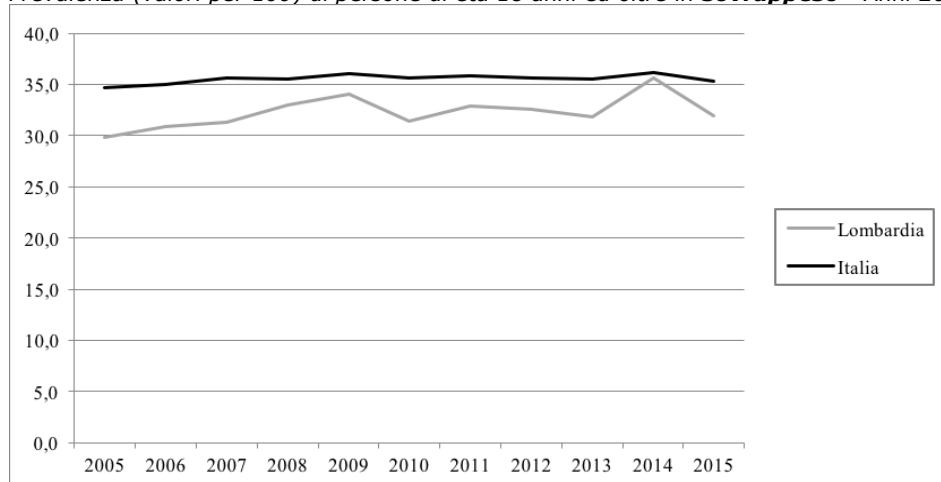

La prevalenza di persone di età 18 anni ed oltre in condizione di sovrappeso è pari, nel 2015, a 31,9% (valore nazionale 35,3%). Nell'arco temporale 2005-2015, i valori registrati in Lombardia risultano inferiori a quelli nazionali, ma presentano un andamento altalenante con valori compresi tra 29,8-35,6%. Da evidenziare, però, è il picco che si è registrato nel 2014, poi ridiminuito nell'ultimo anno. A livello nazionale, invece, nell'intero arco di tempo osservato l'andamento è più lineare (range 34,7-36,2%) e considerando l'ultimo anno in esame il dato è in diminuzione rispetto al valore del 2014 che risulta essere il più alto registrato. Considerando l'intero periodo temporale in Lombardia si è registrato un aumento pari al 7,1% (valore nazionale +1,7%).

Prevalenza (valori per 100) di persone di età 18 anni ed oltre **obese** - Anni 2005-2015

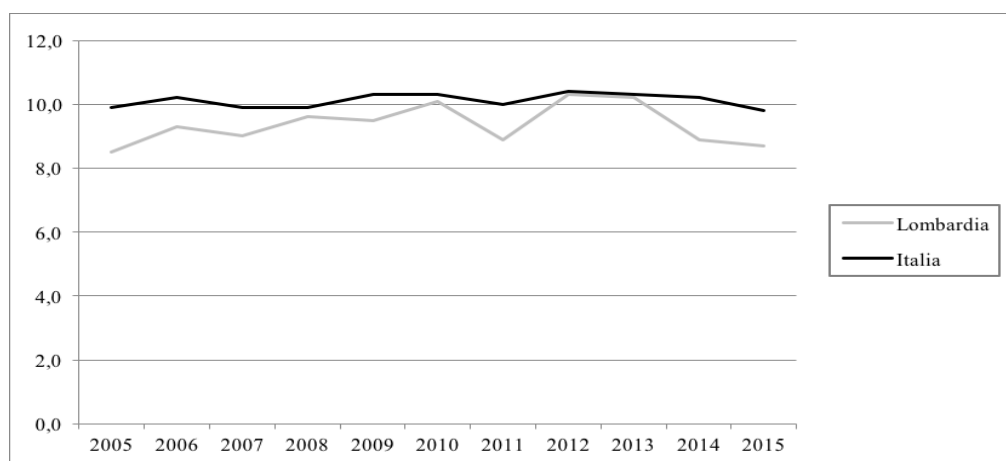

La prevalenza di persone di età 18 anni ed oltre obese è pari, nel 2015, a 8,7% (valore nazionale 9,8%). Nell'arco temporale 2005-2015, i dati della Lombardia presentano un andamento oscillante (valori compresi tra 8,5-10,3%) con valori inferiori rispetto ai dati nazionali che presentano, invece, un andamento lineare (valori compresi tra 9,9-10,4%). Considerando l'intero periodo temporale in Lombardia si è registrato un aumento pari al 2,4% (valore nazionale -1,0%), ma da evidenziare è il decremento registrato negli ultimi 2 anni.

Prevalenza (valori per 100) di persone di età 3 anni ed oltre che non praticano **sport** - Anni 2005-2015

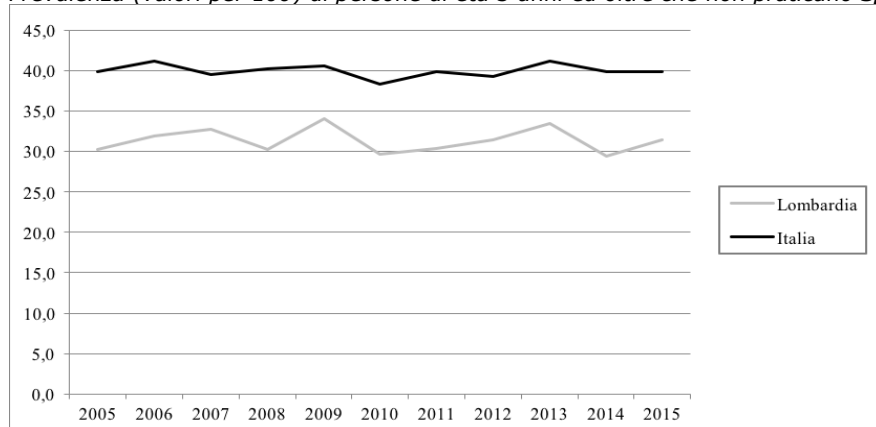

In Lombardia, nel 2015, la prevalenza di coloro che dichiarano di non praticare sport è pari a 31,4% (valore nazionale 39,9%). Nel complesso, considerando l'arco temporale 2005-2015, i dati mostrano un andamento oscillante (differenza tra il valore massimo e minimo pari a oltre 4 punti percentuali) e risultano inferiori rispetto ai dati nazionali. A livello nazionale, invece, si osserva un andamento meno altalenante con una differenza meno ampia (circa 3 punti percentuali). Considerando l'intero periodo temporale in Lombardia si è registrata un aumento pari a +4,0% (valore nazionale +0,3%).

PREVENZIONE

Tasso (valori per 100) di **copertura vaccinale antinfluenzale** nella popolazione di età 65 anni ed oltre - Stagioni 1999-2000/2015-2016

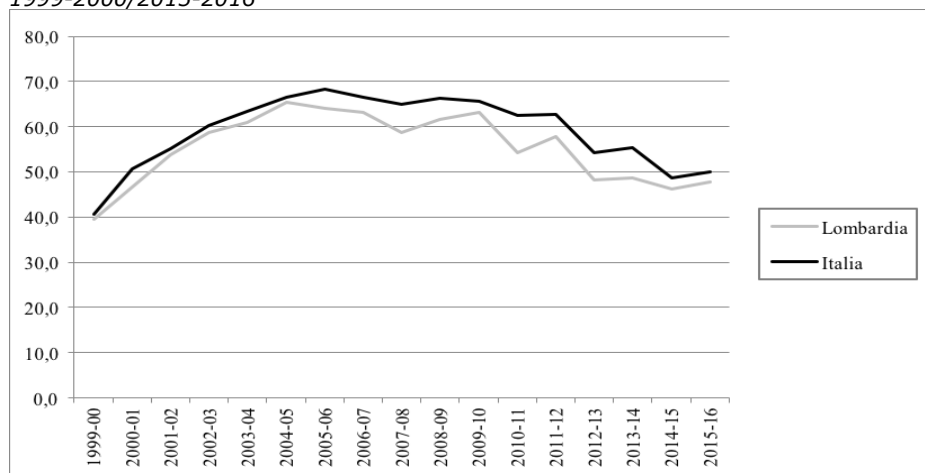

La copertura vaccinale antinfluenzale nella popolazione di età 65 anni ed oltre è pari, nella stagione 2015-2016, a 47,7% (valore nazionale 49,9%). Nel periodo stagionale 1999-2000/2015-2016, i valori di copertura risultano minori rispetto ai dati nazionali. In Lombardia il valore massimo si è registrato nella stagione 2004-2005, mentre a livello Italia nella stagione 2005-2006. Negli anni successivi si osserva un andamento in diminuzione, ma oscillante e in ripresa durante l'ultima stagione (+3,0%). A livello nazionale il trend è molto simile. Considerando l'intero periodo temporale, in Lombardia si registra un aumento pari al 20,5% (valore nazionale +22,6%).

SALUTE MENTALE E DIPENDENZE

Consumo (valori in Defined Daily Dose/1.000 ab die) di **farmaci antidepressivi** pesato per età - Anni 2004-2015

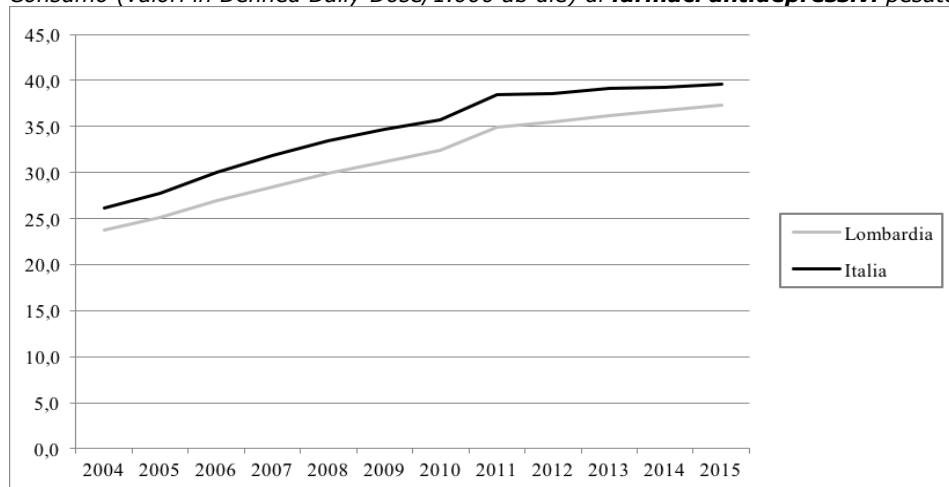

Il consumo di farmaci antidepressivi, nel 2015, è pari a 37,3 DDD/1.000 ab die (valore nazionale 39,6 DDD/1.000 ab die). Nel periodo 2004-2015 si osserva un evidente trend in aumento (+56,9%) più marcato fino al 2011. Analogo andamento si riscontra a livello nazionale (+51,3%) ed i dati Italia risultano tutti maggiori.

SALUTE MATERNO INFANTILE

Proporzione (valori per 100) di parti con **Taglio Cesareo** - Anni 2005-2015

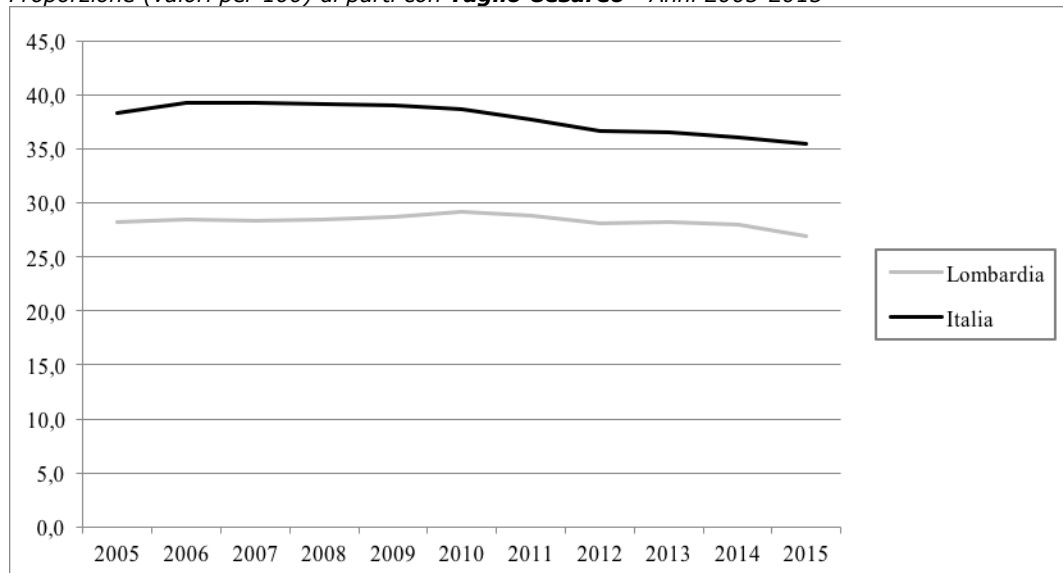

La proporzione di parti con Taglio Cesareo, nel 2015, è pari al 27,0% (valore nazionale 35,4%). Nell'arco temporale 2005-2015, i valori sono inferiori rispetto ai valori nazionali e seguono lo stesso andamento in diminuzione, ma meno consistente. Considerando l'intero periodo temporale, infatti, in Lombardia si è registrata una diminuzione pari a -4,8% (valore nazionale -7,6%).

ASSETTO ECONOMICO-FINANZIARIO

Spesa (valori in €) **sanitaria pubblica** pro capite - Anni 2010-2015

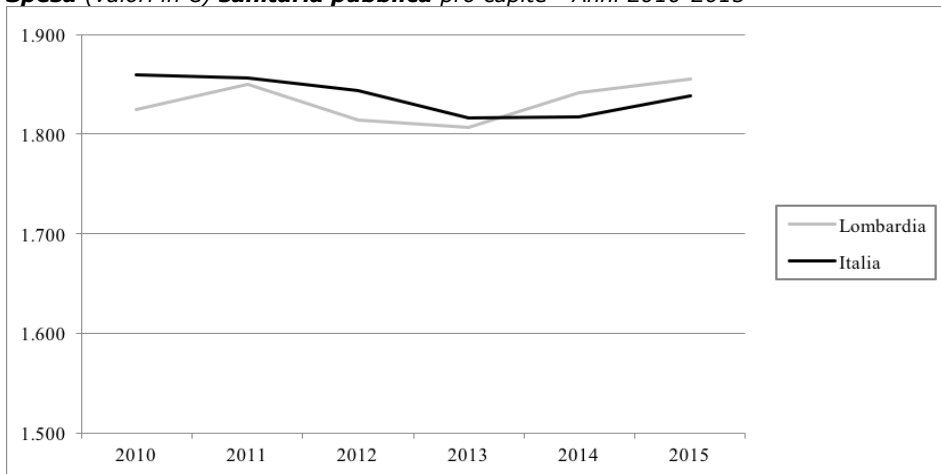

Il valore dell'indicatore relativo alla spesa sanitaria pubblica pro capite, nel 2015, è pari a 1.855€ (valore nazionale 1.838€). In Lombardia, considerando l'arco temporale 2010-2015, si osserva un andamento altalenante ed un trend in lieve aumento (+1,6% vs -1,2% valore nazionale). A livello nazionale, invece, si osserva un trend in diminuzione fino al 2014. Nel 2015 il dato è in aumento. Da evidenziare è che anche il dato della Lombardia nell'ultimo anno che risulta maggiore rispetto all'anno precedente.

ASSISTENZA FARMACEUTICA TERRITORIALE

Consumo (valori in Defined Daily Dose/1.000 ab die) **farmaceutico** territoriale pesato per età a carico del Servizio Sanitario Nazionale - Anni 2001, 2006-2015

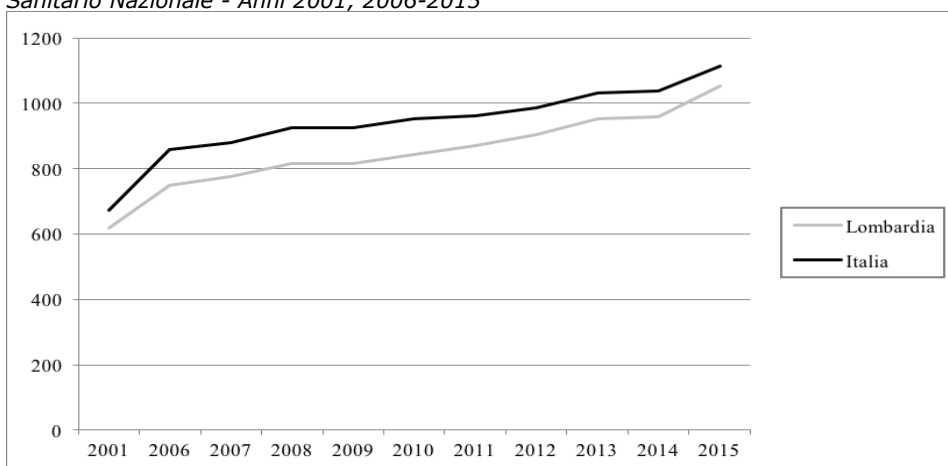

In Lombardia il consumo di farmaci, nel 2015, è pari a 1.052 DDD/1.000 ab die (valore nazionale 1.115 DDD/1.000 ab die). Nell'arco temporale 2001-2015 si osserva un evidente trend in aumento (+70,0%). Analogo andamento si riscontra anche a livello nazionale (+65,4%) e i dati Italia risultano tutti maggiori.

ASSISTENZA OSPEDALIERA

Pazienti (valori percentuali) di età 65 anni ed oltre operati entro 2 giorni per **frattura del collo del femore** - Anni 2001-2015

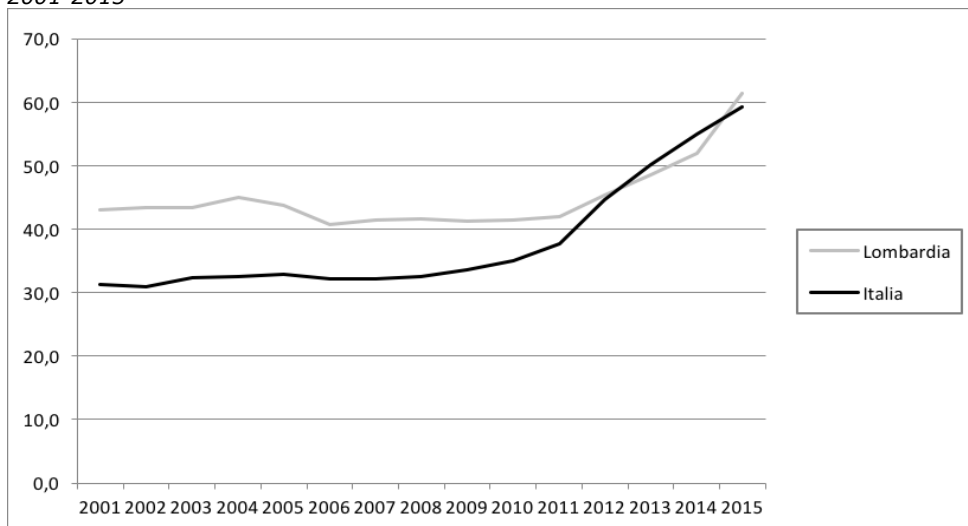

La percentuale di pazienti di età 65 anni ed oltre operati entro 2 giorni per frattura del collo del femore è, nel 2015, pari a 61,3% (valore nazionale 59,2%). Nel periodo 2001-2015, i valori della regione in esame risultano nettamente superiori ai valori Italia fino, però, al 2012. Considerando l'intero periodo temporale in Lombardia si è registrato un incremento pari al +42,2% (+76,0% valore nazionale), molto più marcato a partire dal 2011.

COMUNICATO STAMPA

ROMA, 10 APRILE 2017

PA Bolzano-Bozen

Alcuni risultati relativi alla PA di Bolzano evidenziati dall'analisi dei trend dei principali indicatori selezionati tra le aree tematiche trattate nel Rapporto Osservasalute

ASPETTI DEMOGRAFICI

Tasso di fecondità totale (numero di figli per donna) di cittadine italiane e di cittadine straniere residenti - Anni 2002-2014

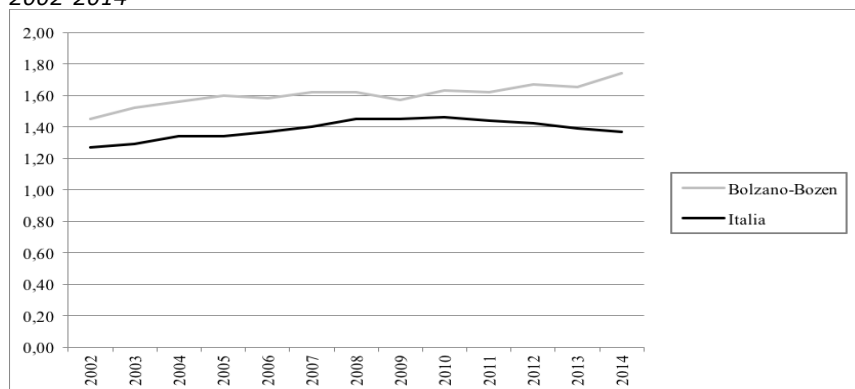

Il tasso di fecondità totale, nel 2014, è pari a 1,74 figli per donna (valore nazionale 1,37 figli per donna), valore più elevato tra le regioni, risultando inferiore al livello di sostituzione (circa 2,1 figli per donna) che garantirebbe il ricambio generazionale. Nell'arco temporale 2002-2014, si osserva che la ripresa dei livelli di fecondità, in atto a livello nazionale fino al 2010, è stata nella PA di Bolzano molto più marcata. Dopo il 2010 i valori a livello nazionale diminuiscono, mentre nella PA in esame aumentano ma in modo non costante. Considerando l'intero periodo nella PA di Bolzano il tasso di fecondità è aumentato del 20,0% (valore nazionale +7,9%).

Speranza di vita (valori in anni) alla nascita. Maschi - Anni 2002-2015

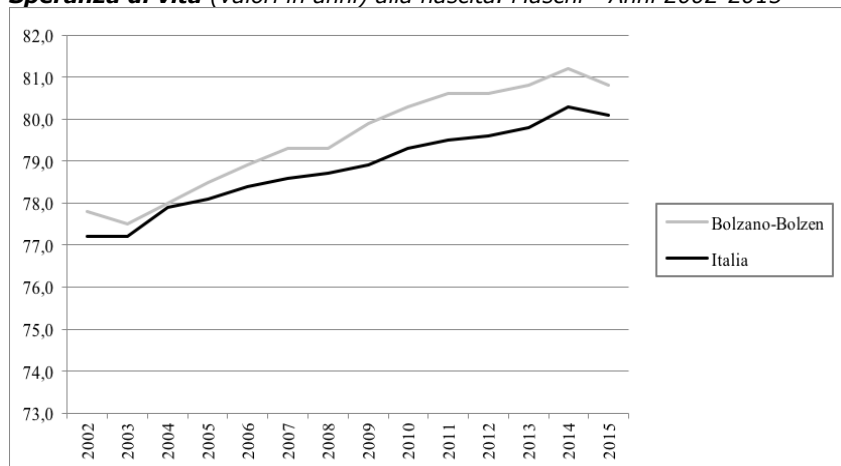

Speranza di vita (valori in anni) alla nascita. Femmine - Anni 2002-2015

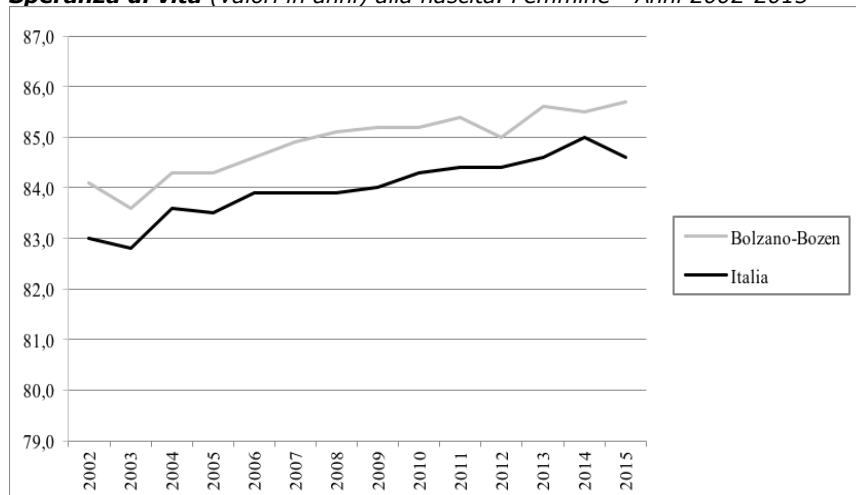

La speranza di vita alla nascita, nel 2015, è pari a 80,8 anni per gli uomini ed a 85,7 anni per le donne (valore nazionale: uomini 80,1 anni e donne 84,6 anni). Evidente è il vantaggio femminile in termini di sopravvivenza, ma il divario continua a ridursi pur risultando ancora consistente (+4,9 anni) a favore delle donne. Nel periodo 2002-2015, si osserva, per il genere maschile, un trend in aumento (+3,9 anni), non costante e con valori tutti superiori al dato nazionale. Anche per il genere femminile si osserva un trend in aumento (+1,9 anni), altalenante e con valori maggiori rispetto ai valori italiani. È da evidenziare come nel 2015, a livello nazionale, si registrino valori in diminuzione per entrambi i generi (in Italia il valore del 2015 risulta essere il primo valore in diminuzione dal 2002 per gli uomini e dal 2005 per le donne). Nella PA di Bolzano, solo per il genere femminile, i valori registrati nell'ultimo anno sono, invece, in aumento. A livello nazionale, inoltre, l'incremento nel periodo temporale considerato è stato pari a +3,8 anni per gli uomini e +1,9 anni per le donne.

MORTALITA'

Tasso (standardizzato per 10.000) di mortalità. Maschi - Anni 2003-2014

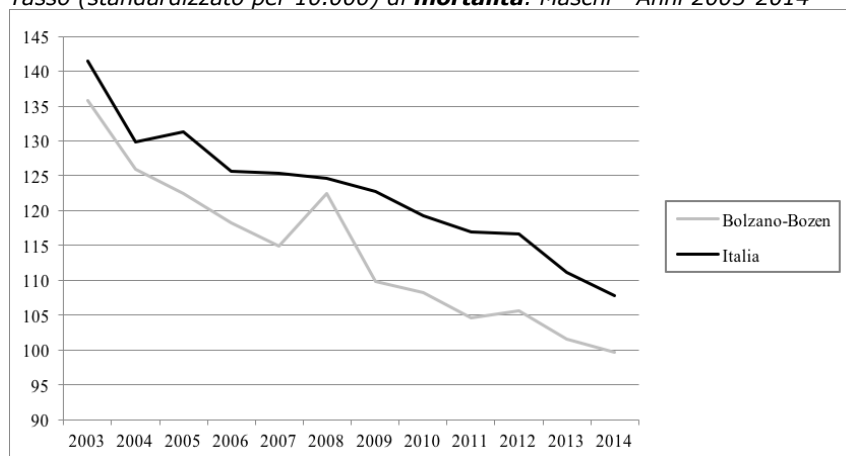

Tasso (standardizzato per 10.000) di **mortalità**. Femmine - Anni 2003-2014

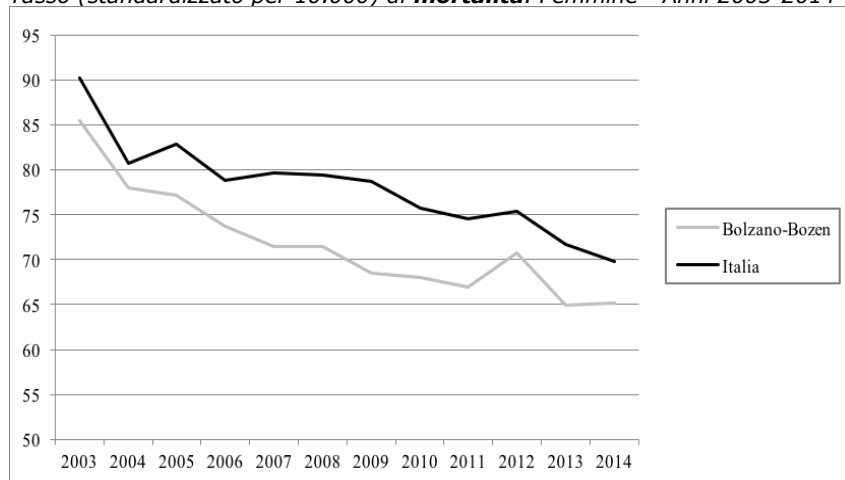

I dati di mortalità, nel 2014, risultano pari a 99,7 per 10.000 per gli uomini ed a 65,2 per 10.000 per le donne (valore nazionale: uomini 107,8 per 10.000 e donne 69,8 per 10.000). Nell'intervallo temporale 2003-2014, si registra per gli uomini una marcata riduzione (-26,7% vs -23,8% valore nazionale), mentre per le donne la diminuzione risulta lievemente più contenuta (-23,7% vs -22,6% valore nazionale). Rispetto ai valori nazionali, i dati registrati per il genere maschile sono inferiori rispetto ai valori Italia, in tutto il periodo considerato, con un picco in aumento nel 2008. Per il genere femminile, analogamente, i dati risultano tutti inferiori nell'intero periodo esaminato; da evidenziare, il picco registrato nell'anno 2012.

STILI DI VITA

Prevalenza (valori per 100) per abitudine al **fumo** di tabacco nella popolazione di 14 anni ed oltre - Anni 2007-2015

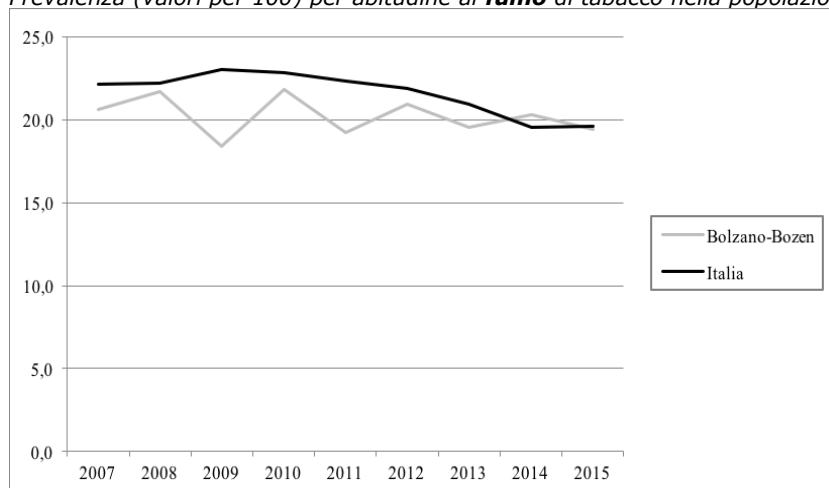

Nel 2015, la quota di fumatori tra la popolazione di età 14 anni ed oltre è pari a 19,4% (valore nazionale 19,6%). Considerando il periodo 2007-2015, si osserva un trend in diminuzione (-5,8%), ma altalenante con valori inferiori ai dati italiani ad eccezione del 2014. Anche a livello nazionale si osserva un andamento decrescente che risulta, però, più lineare e più consistente (-11,3%).

Prevalenza (valori per 100) di persone di età 18 anni ed oltre in **sovrappeso** - Anni 2005-2015

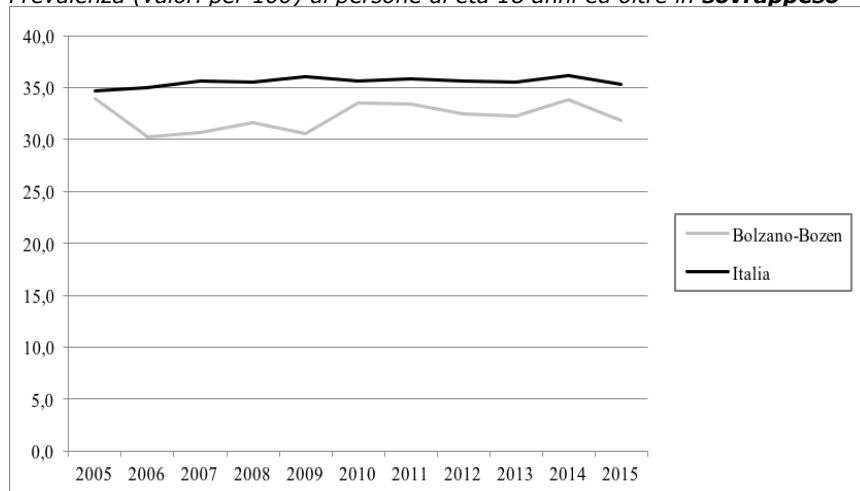

La prevalenza di persone di età 18 anni ed oltre in condizione di sovrappeso è pari, nel 2015, a 31,8% (valore nazionale 35,3%). Nell'arco temporale 2005-2015, i dati della PA di Bolzano risultano tutti più bassi rispetto ai valori Italia, ma presentano un andamento altalenante con valori compresi tra 30,3-33,9%. A livello nazionale, invece, l'andamento è più lineare (range 34,7-36,2%). Sia nella PA di Bolzano che a livello nazionale, l'ultimo dato è in diminuzione rispetto all'anno precedente. Considerando l'intero periodo temporale nella PA di Bolzano si è registrata una riduzione pari a -6,2%, in controtendenza rispetto all'andamento nazionale (+1,7%).

Prevalenza (valori per 100) di persone di età 18 anni ed oltre **obese** - Anni 2005-2015

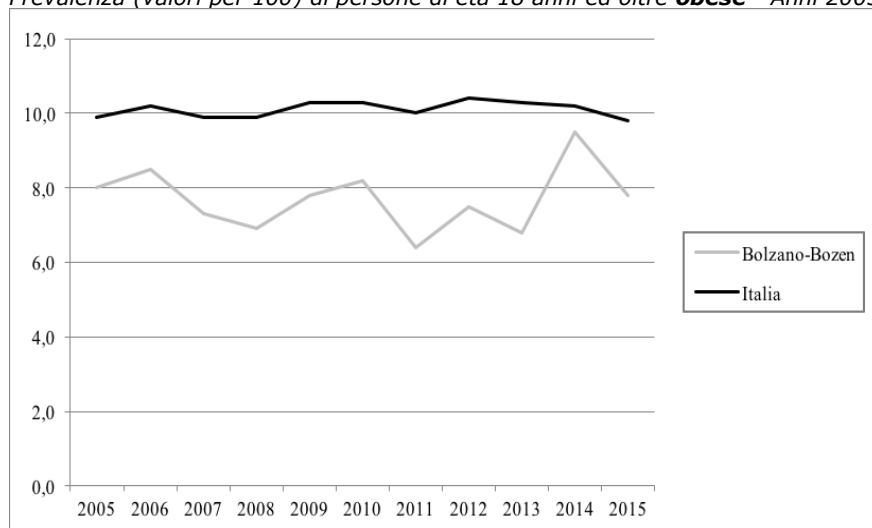

La prevalenza di persone di età 18 anni ed oltre obese è pari, nel 2015, a 7,8% (valore nazionale 9,8%). Nell'arco temporale 2005-2015, i dati della PA di Bolzano presentano un andamento oscillante (valori compresi tra 6,4-9,5%) con valori sempre inferiori rispetto ai dati nazionali che presentano, invece, un andamento lineare (valori compresi tra 9,8-10,4%). Da evidenziare è la tendenza alla diminuzione osservata nell'ultimo anno, rispetto al precedente, sia nella PA in esame che a livello nazionale. Considerando l'intero periodo temporale nella PA di Bolzano si è registrato un aumento pari al 2,4%, in controtendenza rispetto all'andamento nazionale (-1,0%).

Prevalenza (valori per 100) di persone di età 3 anni ed oltre che non praticano **sport** - Anni 2005-2015

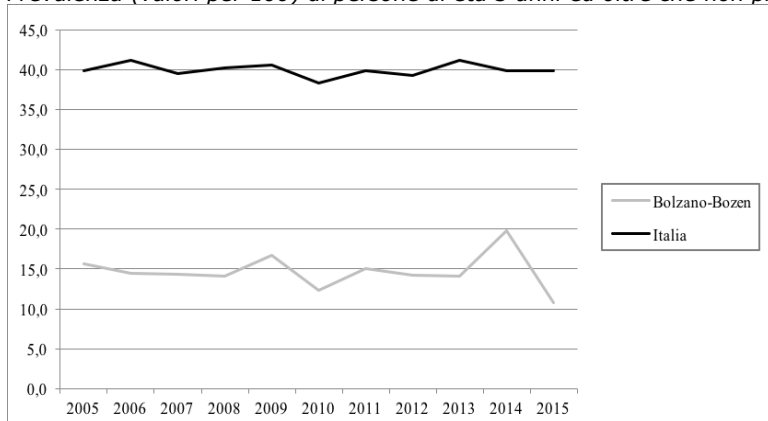

Nella PA di Bolzano la prevalenza di coloro che, nel 2015, dichiarano di non praticare sport è pari a 10,8% (valore nazionale 39,9%). Nel complesso, considerando l'arco temporale 2005-2015, i dati mostrano un andamento oscillante (differenza tra il valore massimo e minimo pari a 9 punti percentuali) e risultano nettamente inferiori rispetto ai dati nazionali. Nell'ultimo anno in esame si registra il valore minimo osservato nell'intero periodo, dopo un picco registrato nel 2014. A livello nazionale, si osserva un andamento più lineare con un *range* meno ampio (differenza tra il valore massimo e minimo pari a circa 3 punti percentuali). Considerando l'intero periodo temporale nella PA di Bolzano si è registrata una diminuzione pari a -30,8%, in controtendenza rispetto all'andamento nazionale (+0,3%).

PREVENZIONE

Tasso (valori per 100) di **copertura vaccinale antinfluenzale** nella popolazione di età 65 anni ed oltre - Stagioni 1999-2000/2015-2016

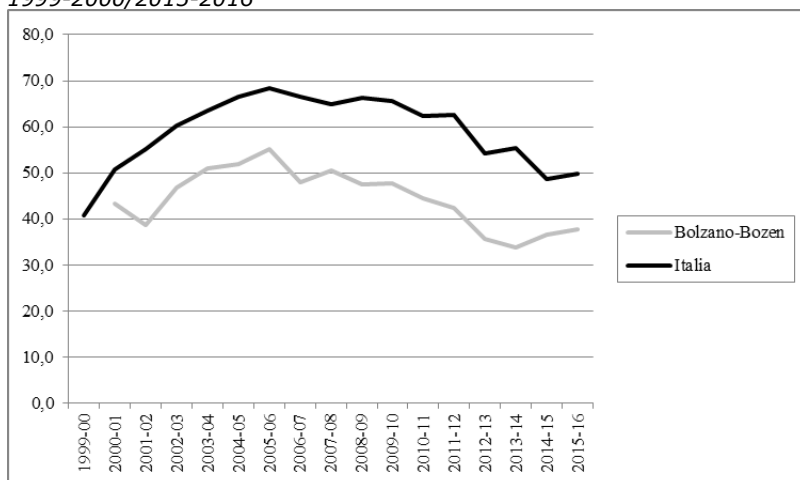

La copertura vaccinale antinfluenzale nella popolazione di età 65 anni ed oltre è pari, nella stagione 2015-2016, a 37,8% (valore nazionale 49,9%), valore minimo tra le regioni. Nel periodo stagionale 2000-2001/2015-2016, i valori di copertura risultano minori rispetto ai dati nazionali. Sia nella PA di Bolzano che a livello Italia il valore massimo si è registrato nella stagione 2005-2006. Negli anni successivi si osserva nella regione in esame un andamento in diminuzione e oscillante fino alla stagione 2014-2015. Dalla stagione 2014-2015, i dati risultano in aumento. A livello nazionale

il trend è simile, con aumento del dato Italia a partire dall'ultima stagione. Considerando il periodo temporale 2000-2001/2015-2016, nella PA di Bolzano si registra una diminuzione pari a -12,7%, in netta controtendenza rispetto all'andamento nazionale (+22,6% periodo 1999-2000/2015-2016).

SALUTE MENTALE E DIPENDENZE

Consumo (valori in Defined Daily Dose/1.000 ab die) di **farmaci antidepressivi** pesato per età - Anni 2004-2015

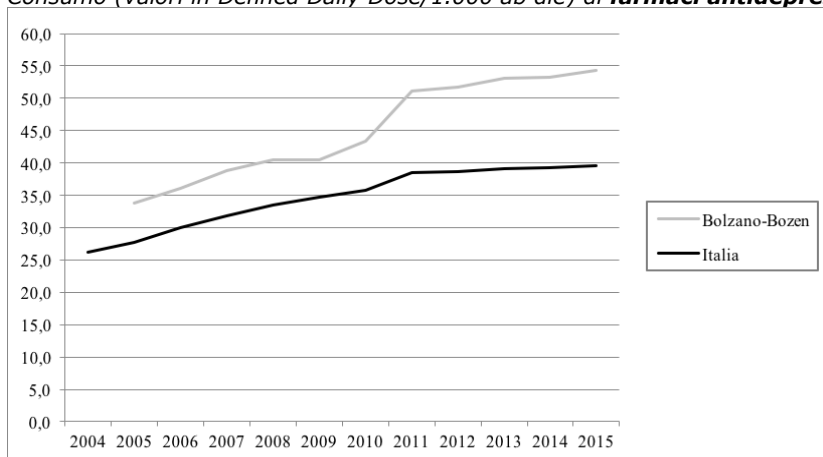

Il consumo di farmaci antidepressivi, nel 2015, è pari a 54,3 DDD/1.000 ab die (valore nazionale 39,6 DDD/1.000 ab die). Nel periodo 2005-2015 si osserva un evidente trend in aumento (+60,7%), più marcato a partire dal 2011. Analogo andamento si riscontra a livello nazionale (+51,3% periodo 2004-2015) ed i dati Italia risultano tutti minori.

SALUTE MATERNO INFANTILE

Proporzione (valori per 100) di parti con **Taglio Cesareo** - Anni 2005-2015

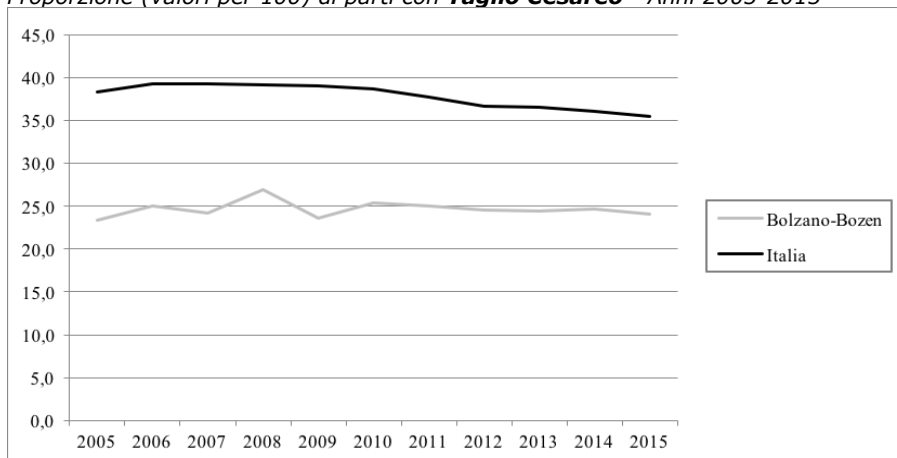

La proporzione di parti con Taglio Cesareo, nel 2015, è pari al 24,0%. Tale valore, insieme al dato della PA di Trento, rappresentano il primato positivo tra tutte le regioni (valore nazionale 35,4%). Nell'arco temporale 2005-2015, i valori sono inferiori rispetto ai valori nazionali, ma non seguono lo stesso andamento in diminuzione iniziato, a livello Italia, a partire dal 2008. Nella PA di Bolzano, infatti, si osservano

periodi di incremento interrotti da valori inferiori ed un trend in minima diminuzione a partire dal 2011 (ad eccezione del valore registrato nel 2014, in lieve aumento rispetto all'anno precedente). Considerando l'intero periodo temporale nella PA di Bolzano si è registrato un aumento pari a +2,9% (valore nazionale -7,8%).

ASSETTO ECONOMICO-FINANZIARIO

Spesa (valori in €) **sanitaria pubblica** pro capite - Anni 2010-2015

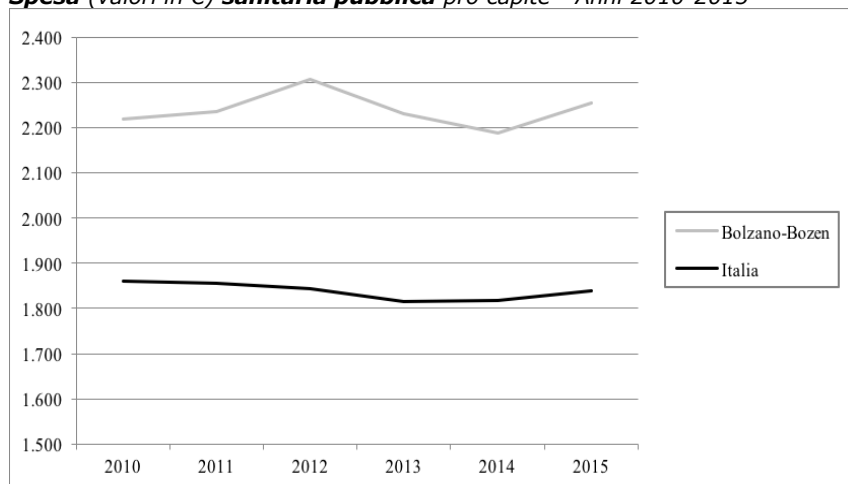

Il valore dell'indicatore relativo alla spesa sanitaria pubblica pro capite, nel 2015, è pari a 2.255€, valore maggiore del Paese (valore nazionale 1.838€). Nella PA di Bolzano, considerando l'arco temporale 2010-2015, si osserva un trend in aumento tra il 2010-2012, seguito da un periodo in diminuzione fino al 2014. Nel 2015 il dato risulta in aumento. A livello nazionale, invece, si osserva un trend in diminuzione fino al 2013, seguito da 1 anno di stabilità e da un aumento nel 2015. Considerando l'intero periodo temporale nella PA in esame si è registrato un aumento pari a +1,6%, in controtendenza con il valore nazionale (-1,2%).

ASSISTENZA FARMACEUTICA TERRITORIALE

Consumo (valori in Defined Daily Dose/1.000 ab die) **farmaceutico** territoriale pesato per età a carico del Servizio Sanitario Nazionale - Anni 2001, 2006-2015

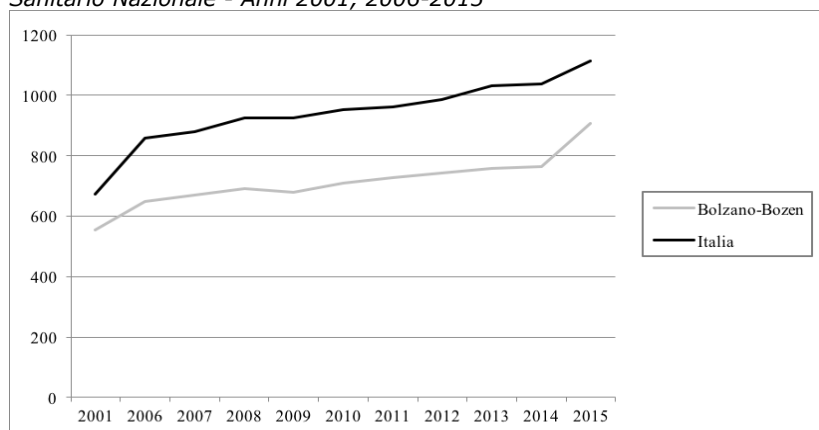

Nella PA di Bolzano il consumo di farmaci, nel 2015, è pari a 908 DDD/1.000 ab die (valore nazionale 1.115 DDD/1.000 ab die), valore minimo tra tutte le regioni. Nell'arco temporale 2001-2015, si osserva un trend in aumento (+63,9%). Analogo andamento si riscontra anche a livello nazionale (+65,4%) e i dati Italia risultano sempre maggiori.

ASSISTENZA OSPEDALIERA

Pazienti (valori percentuali) di età 65 anni ed oltre operati entro 2 giorni per **frattura del collo del femore** - Anni 2001-2015

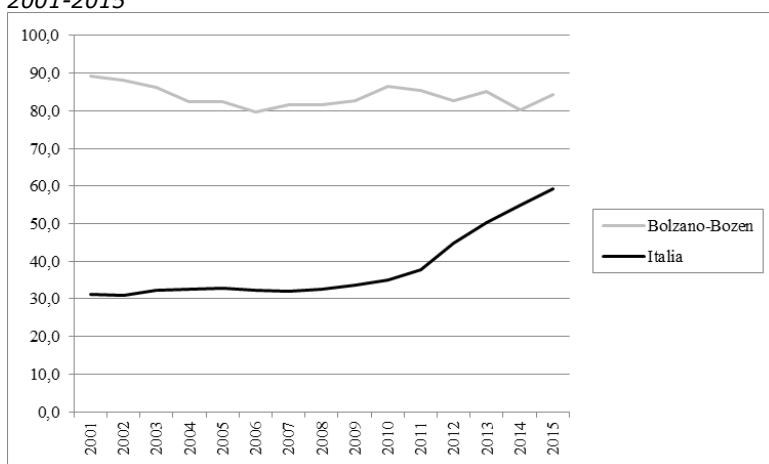

La percentuale di pazienti di età 65 anni ed oltre operati entro 2 giorni per frattura del collo del femore è, nel 2015, pari a 84,3% (valore nazionale 59,2%). Nel periodo 2001-2015, i valori della PA di Bolzano risultano nettamente superiori ai valori Italia e presentano un andamento altalenante (*range* 79,6-89,2%) con tendenza alla diminuzione. Questo trend in diminuzione risulta controcorrente rispetto all'andamento nazionale (-5,5% vs +89,8% valore nazionale).

COMUNICATO STAMPA

ROMA, 10 APRILE 2017

PA Trento

Alcuni risultati relativi alla PA di Trento evidenziati dall'analisi dei trend dei principali indicatori selezionati tra le aree tematiche trattate nel Rapporto Osservasalute

ASPETTI DEMOGRAFICI

Tasso di fecondità totale (numero di figli per donna) di cittadine italiane e di cittadine straniere residenti - Anni 2002-2014

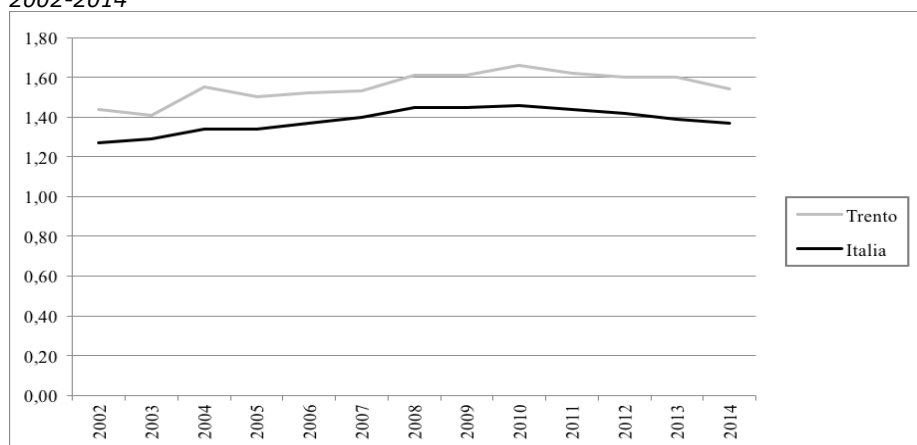

Il tasso di fecondità totale, nel 2014, è pari a 1,54 figli per donna (valore nazionale 1,37 figli per donna) risultando inferiore al livello di sostituzione (circa 2,1 figli per donna) che garantirebbe il ricambio generazionale. Nell'arco temporale 2002-2014, si osserva che la ripresa dei livelli di fecondità, in atto a livello nazionale fino al 2010, è stata nella PA di Trento più marcata. Dopo il 2010 i valori, sia a livello nazionale che nella PA in esame, diminuiscono. Considerando l'intero periodo nella PA di Trento il tasso di fecondità è aumentato del 20,0% (valore nazionale +7,9%).

Speranza di vita (valori in anni) alla nascita. Maschi - Anni 2002-2015

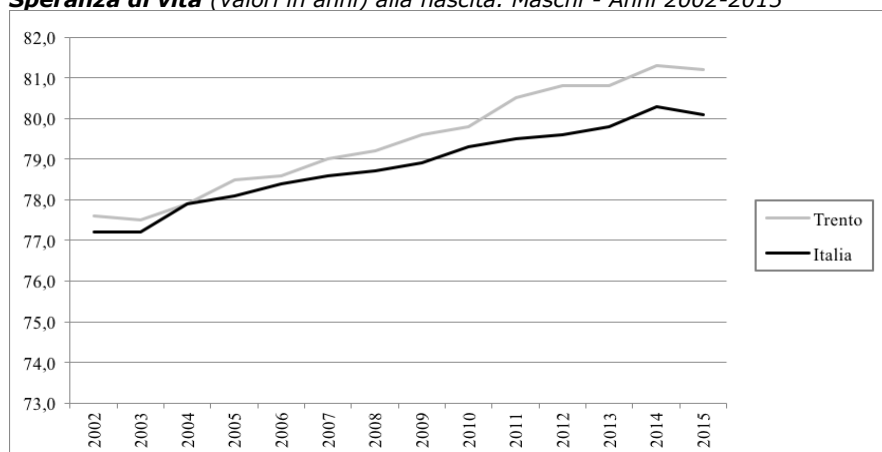

Speranza di vita (valori in anni) alla nascita. Femmine - Anni 2002-2015

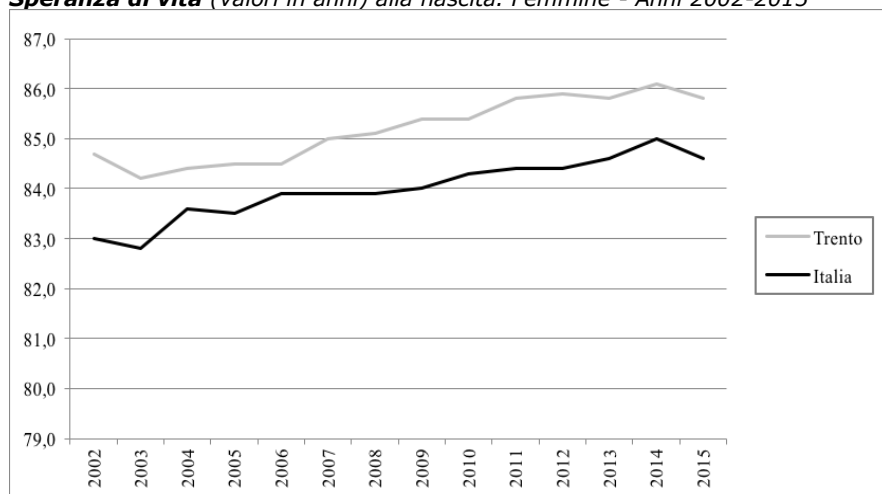

La speranza di vita alla nascita, nel 2015, è pari a 81,2 anni per gli uomini, valore più elevato tra tutte le regioni, ed a 85,8 anni per le donne, valore più elevato tra tutte le regioni (valore nazionale: uomini 80,1 anni e donne 84,4 anni). Evidente è il vantaggio femminile in termini di sopravvivenza, ma il divario continua a ridursi pur risultando ancora consistente (+4,6 anni) a favore delle donne. Nel periodo 2002-2015, si osserva, per il genere maschile, un trend in aumento (+4,6 anni), ma altalenante con valori tutti superiori al dato nazionale. Anche per il genere femminile si osserva un trend in aumento (+1,3 anni), altalenante e con valori tutti maggiori rispetto ai valori italiani. È da evidenziare come nel 2015 si registrino valori in diminuzione per entrambi i generi a livello nazionale (in Italia il valore del 2015 risulta essere il primo valore in diminuzione dal 2002 per gli uomini). A livello nazionale, inoltre, l'incremento nel periodo temporale considerato è stato pari a +3,8 anni per gli uomini e +1,9 anni per le donne.

MORTALITA'

Tasso (standardizzato per 10.000) di mortalità. Maschi - Anni 2003-2014

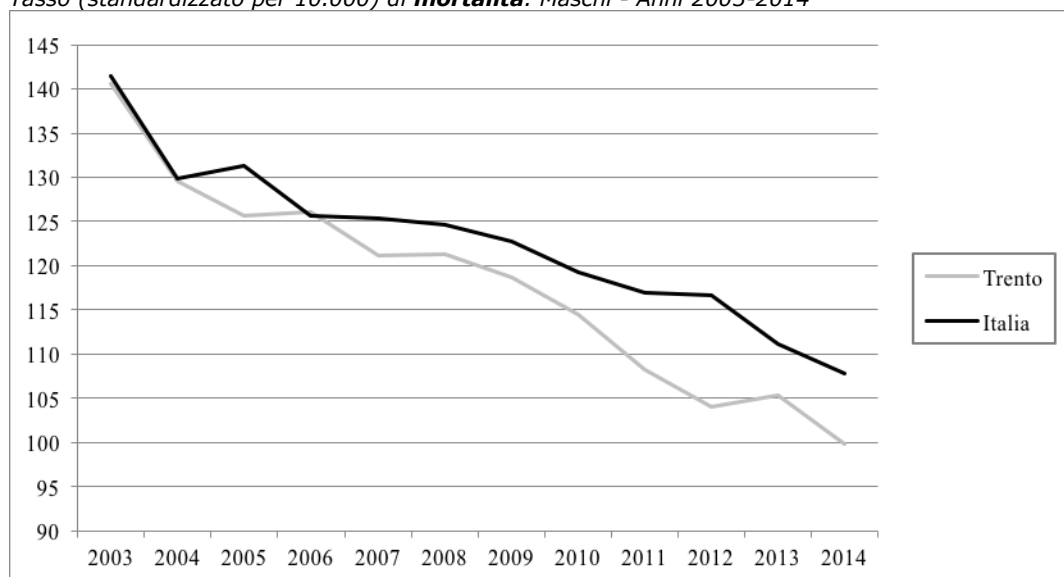

Tasso (standardizzato per 10.000) di **mortalità**. Femmine - Anni 2003-2014

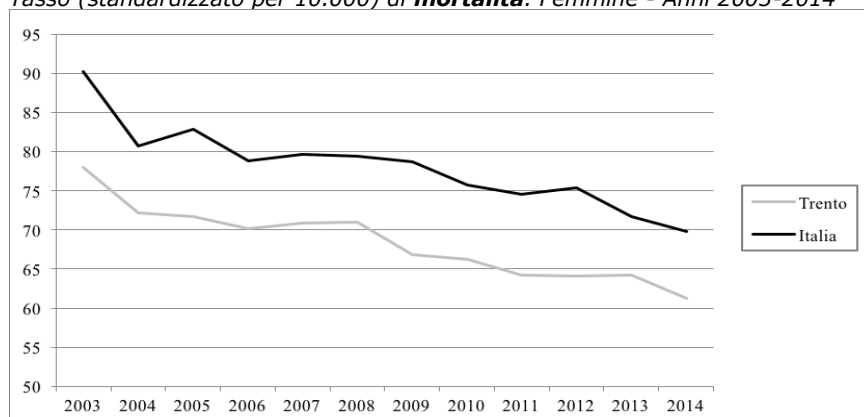

I dati di mortalità, nel 2014, risultano pari a 99,9 per 10.000 per gli uomini, ed a 61,3 per 10.000 per le donne, valore minimo tra tutte le regioni (valore nazionale: uomini 107,8 per 10.000 e donne 69,8 per 10.000). Nell'intervallo temporale 2003-2014, si registra, sia per gli uomini che per le donne, una marcata riduzione (uomini: -29,0% vs -23,8% valore nazionale; donne: -21,4% vs -22,6% valore nazionale). Rispetto ai valori nazionali, i dati registrati per il genere maschile sono tutti minori e risultano in netta diminuzione a partire dal 2009, ad eccezione del picco registrato nel 2013. Anche per il genere femminile i dati risultano tutti minori rispetto ai valori Italia nell'intero periodo esaminato ed il trend in diminuzione si registra ugualmente a partire dal 2009, con analogia eccezione per il 2013. Un trend simile si riscontra anche a livello nazionale, con un picco di mortalità, per entrambi i generi, nel 2012.

STILI DI VITA

Prevalenza (valori per 100) per abitudine al **fumo** di tabacco nella popolazione di 14 anni ed oltre - Anni 2007-2015

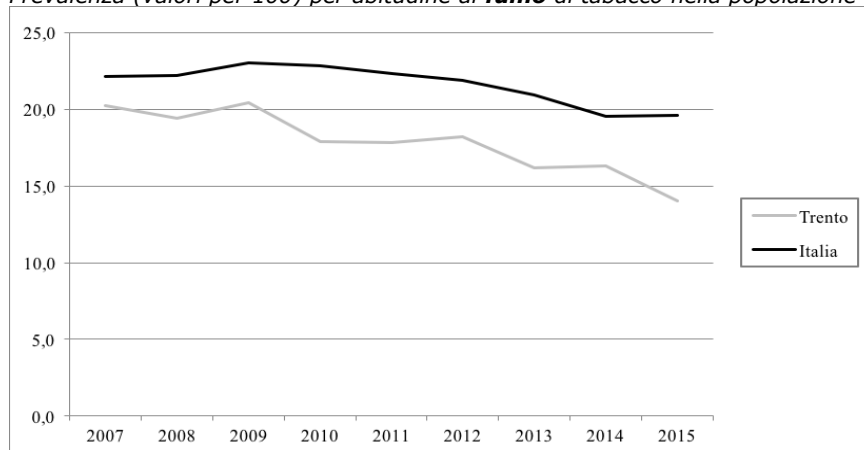

Nel 2015, la quota di fumatori tra la popolazione di età 14 anni ed oltre è pari a 14,0% (valore nazionale 19,6%). Considerando il periodo 2007-2015, si osserva una consistente diminuzione (-30,7%), ma altalenante con valori comunque tutti inferiori ai dati italiani e, nell'ultimo anno considerato, in controtendenza rispetto al dato Italia. Anche a livello nazionale si osserva un andamento decrescente (-11,3%), ma meno marcato.

Prevalenza (valori per 100) di persone di età 18 anni ed oltre in **sovrappeso** - Anni 2005-2015

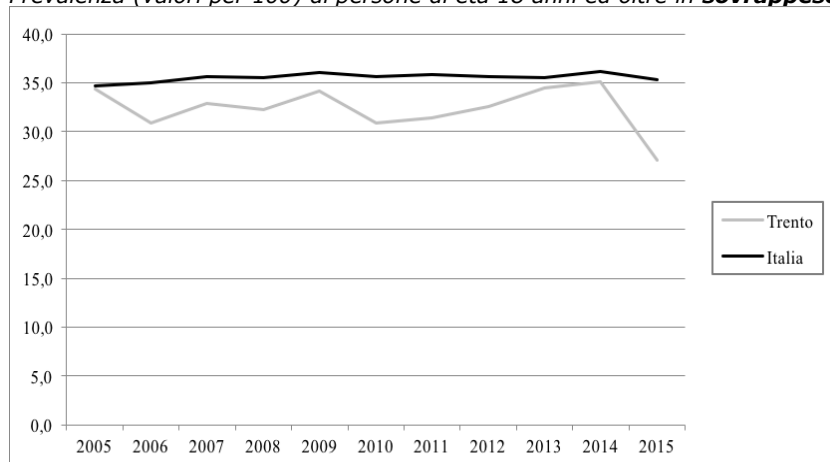

La prevalenza di persone di età 18 anni ed oltre in condizione di sovrappeso è pari, nel 2015, a 27,1%, valore minimo tra tutte le regioni (valore nazionale 35,3%). Nell'arco temporale 2005-2015, i dati della PA di Trento risultano tutti più bassi rispetto ai valori Italia, ma presentano un andamento altalenante con valori compresi tra 27,1-35,1%. A livello nazionale, invece, l'andamento è più lineare (range 34,7-36,2%). Nella PA di Trento, invece, la tendenza all'aumento si registra a partire dal 2011, fino al 2014, mentre il dato del 2015 è in forte riduzione ed è anche il più basso registrato nell'arco di tempo osservato. Considerando l'intero periodo temporale nella PA di Trento si è registrata una importante diminuzione pari a -21,2% (valore nazionale +1,7%).

Prevalenza (valori per 100) di persone di età 18 anni ed oltre **obese** - Anni 2005-2015

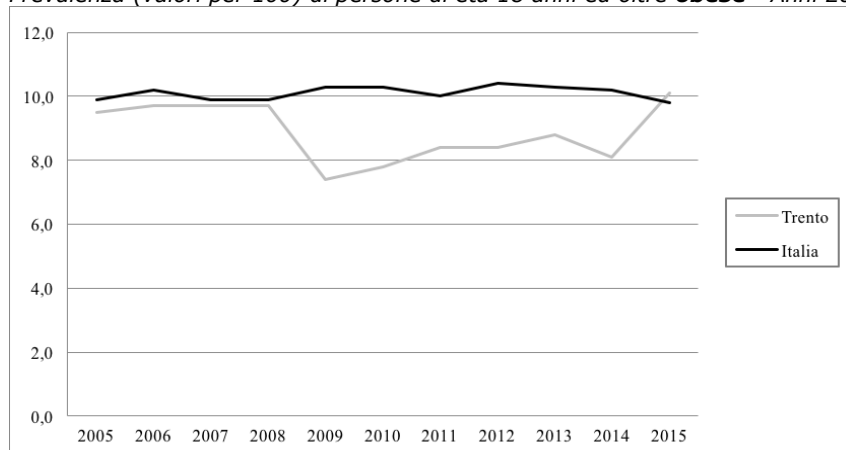

La prevalenza di persone di età 18 anni ed oltre obese è pari, nel 2015, a 10,1% (valore nazionale 9,8%). Nell'arco temporale 2005-2015, i dati della PA di Trento presentano un andamento oscillante (valori compresi tra 7,4-10,1%) con valori tutti inferiori rispetto ai dati nazionali, ad eccezione del dato dell'ultimo anno considerato, che presentano, invece, un andamento lineare (range tra 9,8-10,4%). Da evidenziare è la tendenza all'aumento che si osserva nella PA in esame a partire dal 2010 anche se nel 2014 si registra un dato in diminuzione. Considerando l'intero periodo temporale nella PA di Trento si è registrato un aumento pari a +6,3%, in controtendenza rispetto all'andamento nazionale (-1,0%).

Prevalenza (valori per 100) di persone di età 3 anni ed oltre che non praticano **sport** - Anni 2005-2015

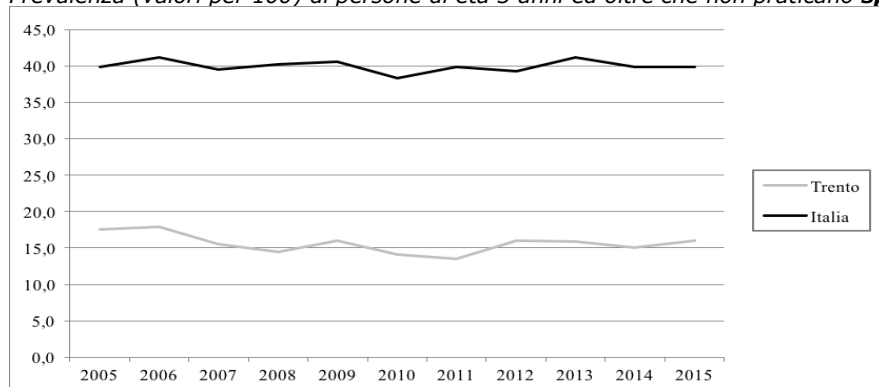

Nella PA di Trento, nel 2015, la prevalenza di coloro che dichiarano di non praticare sport è pari a 16,0% (valore nazionale 39,9%). Nel complesso, considerando l'arco temporale 2005-2015, i dati mostrano un andamento oscillante (differenza tra il valore massimo e minimo pari a oltre 4 punti percentuali) e risultano nettamente inferiori rispetto ai dati nazionali. A livello nazionale, si osserva un andamento più lineare con un *range* meno ampio (differenza tra il valore massimo e minimo pari a circa 3 punti percentuali). Considerando l'intero periodo temporale nella PA di Trento si è registrata una diminuzione pari a -8,6%, in controtendenza con il valore nazionale pari a +0,3%.

PREVENZIONE

Tasso (valori per 100) di **copertura vaccinale antinfluenzale** nella popolazione di età 65 anni ed oltre - Stagioni 1999-2000/2015-2016

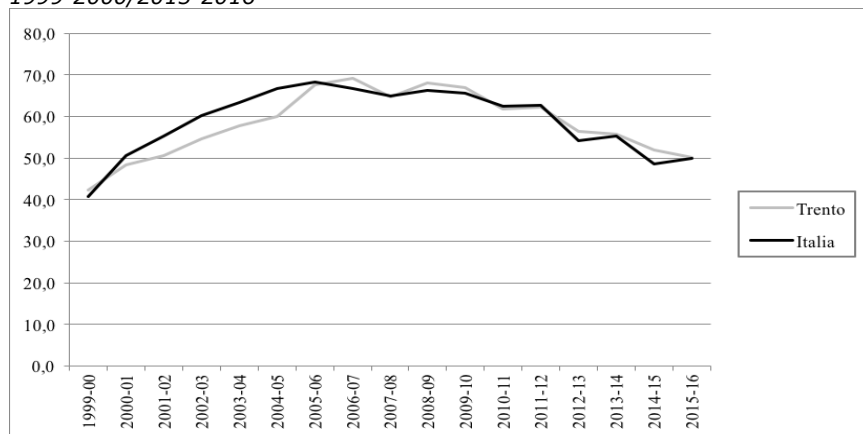

La copertura vaccinale antinfluenzale nella popolazione di età 65 anni ed oltre è pari, nella stagione 2015-2016, a 50,2% (valore nazionale 49,9%). Nel periodo stagionale 1999-2000/2015-2016, i valori di copertura risultano, a partire dalla stagione 2005-2006, sovrapponibili. Nella PA di Trento il valore massimo si è registrato nella stagione 2006-2007 (stagione 2005-2006 a livello nazionale) e negli anni successivi si osserva un andamento in diminuzione con minime oscillazioni. Considerando l'intero periodo temporale, nella PA di Trento si registra un aumento pari a +18,4% (valore nazionale +22,6%).

SALUTE MENTALE E DIPENDENZE

Consumo (valori in Defined Daily Dose/1.000 ab die) di **farmaci antidepressivi** pesato per età - Anni 2004-2015

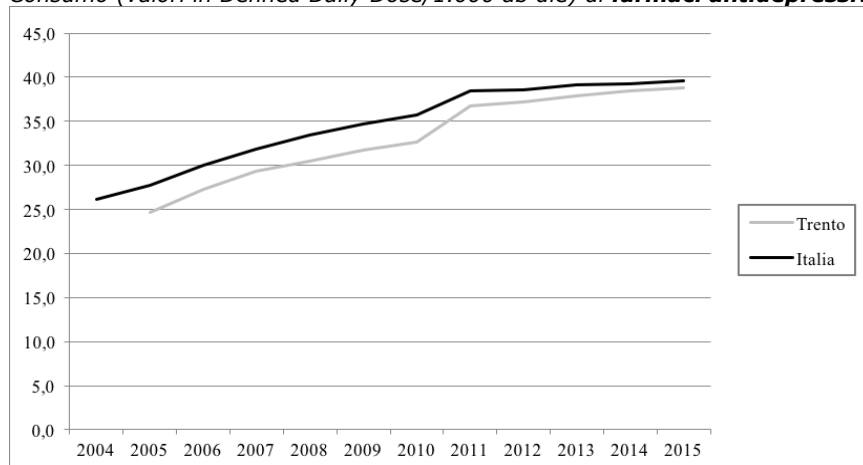

Il consumo di farmaci antidepressivi, nel 2015, è pari a 38,8 DDD/1.000 ab die (valore nazionale 39,6 DDD/1.000 ab die). Nel periodo 2005-2015 si osserva un evidente trend in aumento (+57,3%). Analogo andamento si riscontra a livello nazionale (+51,3% periodo 2004-2015) ed i dati Italia risultano tutti maggiori.

SALUTE MATERNO INFANTILE

Proporzione (valori per 100) di parti con **Taglio Cesareo** - Anni 2005-2015

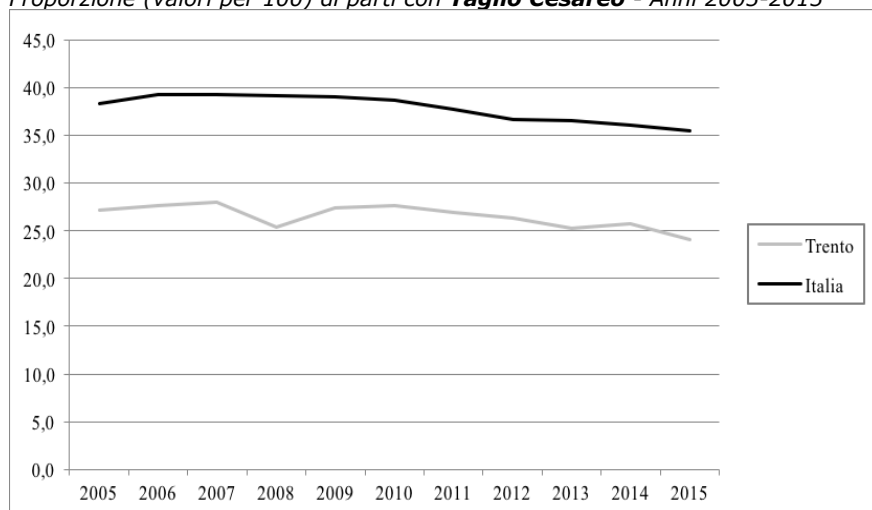

La proporzione di parti con Taglio Cesareo, nel 2015, è pari al 24,0% (valore nazionale 35,4%). Nell'arco temporale 2005-2015, i valori sono inferiori rispetto ai valori nazionali e non seguono lo stesso andamento in diminuzione iniziato, a livello Italia, a partire dal 2008. Nella PA di Trento, infatti, si osservano periodi di incremento interrotti da periodi in diminuzione. Considerando l'intero periodo temporale nella PA di Trento si è registrato un decremento pari a -11,5% (valore nazionale -7,6%).

ASSETTO ECONOMICO-FINANZIARIO

Spesa (valori in €) **sanitaria pubblica** pro capite - Anni 2010-2015

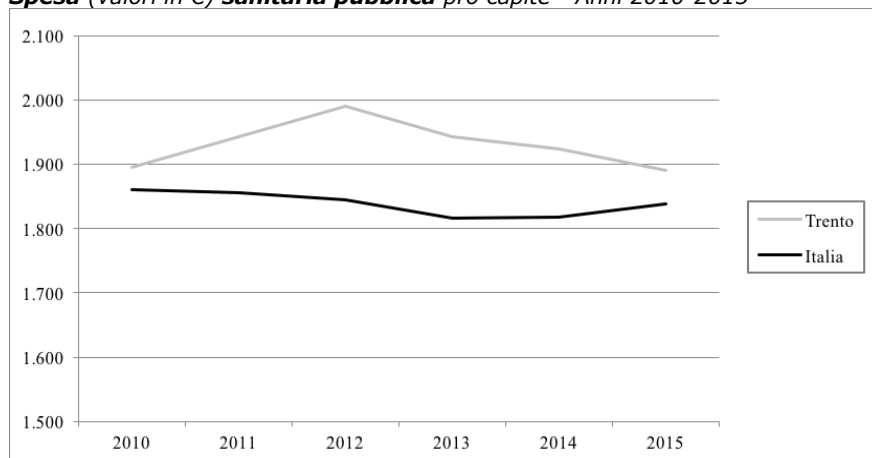

L'indicatore relativo alla spesa sanitaria pubblica pro capite, nel 2015, è pari a 1.891€ (valore nazionale 1.838€). Nella PA di Trento, considerando l'arco temporale 2010-2015, si osserva un trend in diminuzione a partire dal 2012. Anche a livello nazionale si osserva un trend in diminuzione, ma fino al 2013. Dal 2014 si registrano dati in aumento. Considerando l'intero periodo temporale nella PA in esame si è registrata una minima diminuzione pari a -0,2% (valore nazionale -1,2%).

ASSISTENZA FARMACEUTICA TERRITORIALE

Consumo (valori in Defined Daily Dose/1.000 ab die) **farmaceutico** territoriale pesato per età a carico del Servizio Sanitario Nazionale - Anni 2001, 2006-2015

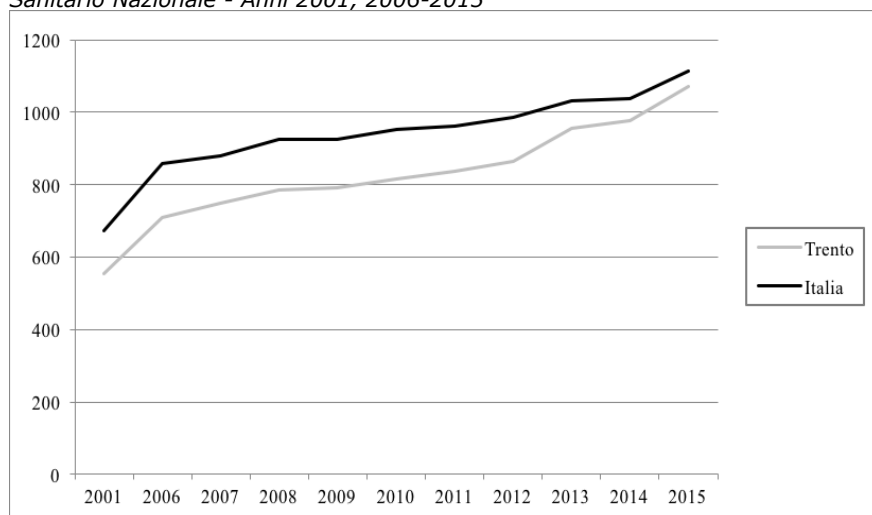

Nella PA di Trento il consumo di farmaci, nel 2015, è pari a 1.070 DDD/1.000 ab die (valore nazionale 1.115 DDD/1.000 ab die). Nell'arco temporale 2001-2015 si osserva un marcato trend in aumento (+93,1%). Analogo andamento si riscontra anche a livello nazionale (+65,4%) e i dati Italia risultano tutti maggiori.

ASSISTENZA OSPEDALIERA

Pazienti (valori per 100) di età 65 anni ed oltre operati entro 2 giorni per **frattura del collo del femore** - Anni 2001-2015

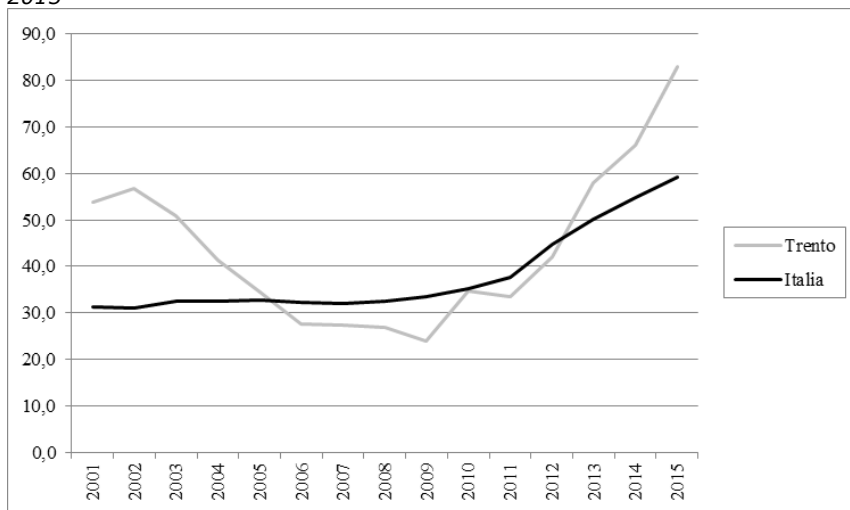

La percentuale di pazienti di età 65 anni ed oltre operati entro 2 giorni per frattura del collo del femore è, nel 2015, pari a 83,1% (valore nazionale 59,2%). Nel periodo 2001-2015, i valori della PA di Trento risultano molto altalenanti (*range* 24,0-83,1%) con tendenza ad un netto incremento a partire dal 2010. Questo trend in aumento segue l'andamento nazionale (54,2% vs 89,7% valore nazionale).

COMUNICATO STAMPA

ROMA, 10 APRILE 2017

Veneto

Alcuni risultati relativi al Veneto evidenziati dall'analisi dei trend dei principali indicatori selezionati tra le aree tematiche trattate nel Rapporto Osservasalute

ASPETTI DEMOGRAFICI

Tasso di fecondità totale (numero di figli per donna) di cittadine italiane e di cittadine straniere residenti - Anni 2002-2014

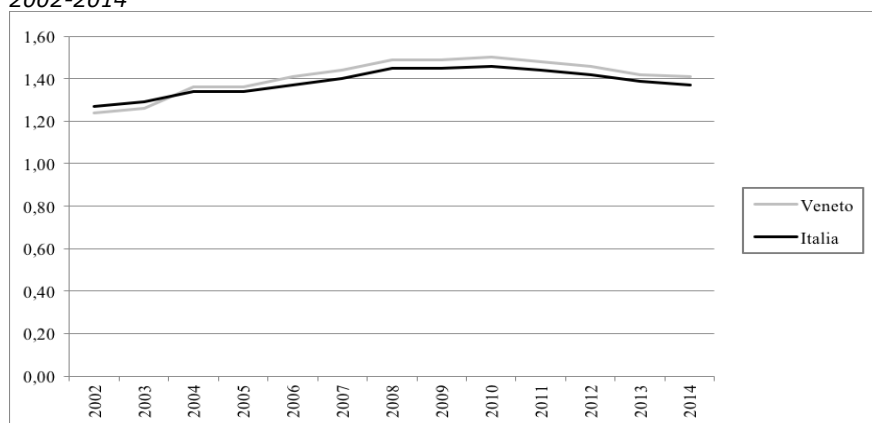

Il tasso di fecondità totale, nel 2014, è pari a 1,41 figli per donna (valore nazionale 1,37 figli per donna) risultando inferiore al livello di sostituzione (circa 2,1 figli per donna) che garantirebbe il ricambio generazionale. Nell'arco temporale 2002-2014, si osserva che la ripresa dei livelli di fecondità, in atto a livello nazionale fino al 2010, ha registrato in Veneto valori di poco superiori. Dopo il 2010 i valori, sia a livello nazionale che nella regione in esame, diminuiscono. Considerando l'intero periodo in Veneto il tasso di fecondità è aumentato del 13,7% (valore nazionale +7,9%).

Speranza di vita (valori in anni) alla nascita. Maschi - Anni 2002-2015

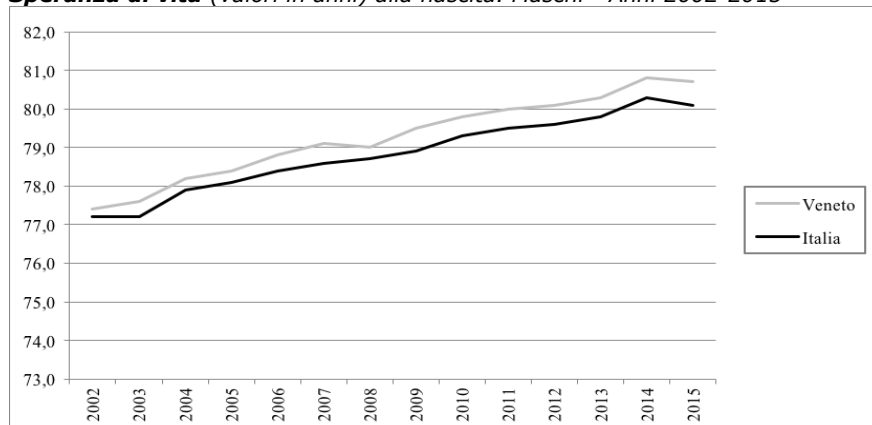

Speranza di vita (anni) alla nascita. Femmine - Anni 2002-2015

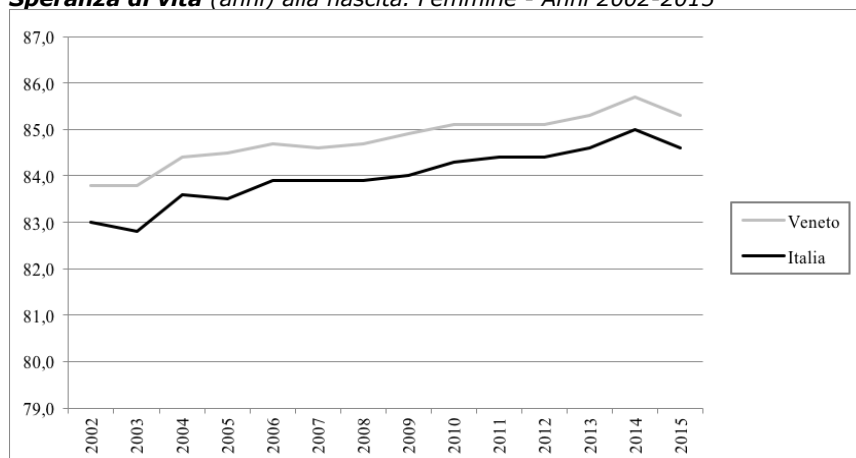

La speranza di vita alla nascita, nel 2015, è pari a 80,7 anni per gli uomini ed a 85,4 anni per le donne (valore nazionale: uomini 80,7 anni e donne 85,3 anni). Evidente è il vantaggio femminile in termini di sopravvivenza, ma il divario continua a ridursi pur risultando ancora consistente (+4,7 anni) a favore delle donne. Nel periodo 2002-2015, si osserva, per il genere maschile, un trend complessivo in aumento (+4,3 anni), ma altalenante e caratterizzato da una diminuzione nell'ultimo anno considerato, e con valori tutti superiori al dato nazionale. Anche per il genere femminile si osserva un trend in aumento (+1,8 anni), altalenante e con valori tutti superiori rispetto ai valori italiani, in diminuzione nel 2015. A livello nazionale, inoltre, l'incremento nel periodo temporale considerato è stato pari a +3,8 anni per gli uomini e +1,9 anni per le donne. È da evidenziare come nel 2015, anche a livello nazionale, si registrino valori in diminuzione per entrambi i generi (il valore del 2015 risulta essere il primo valore in diminuzione dal 2002 per gli uomini e dal 2005 per le donne).

MORTALITA'

Tasso (standardizzato per 10.000) di mortalità. Maschi - Anni 2003-2014

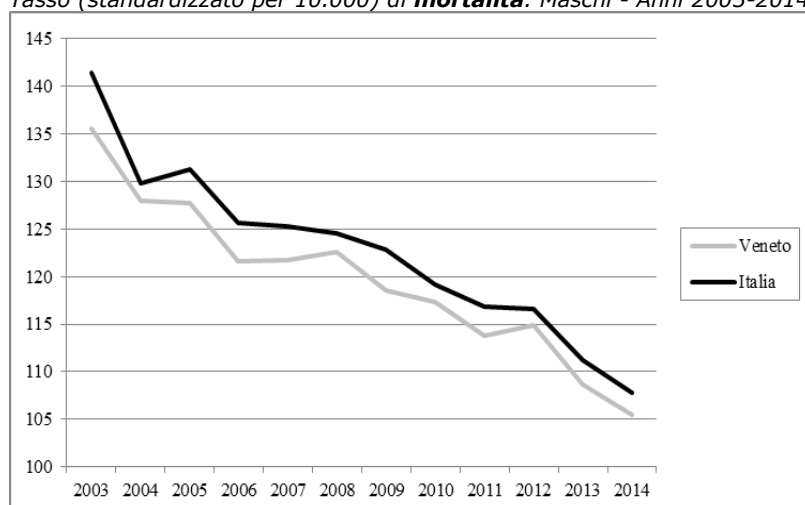

Tasso (standardizzato per 10.000) di **mortalità**. Femmine - Anni 2003-2014

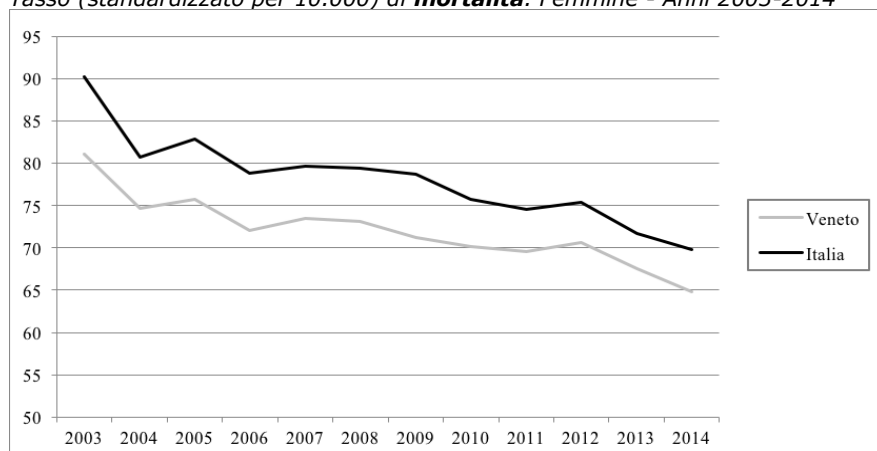

I dati di mortalità, nel 2014, risultano pari a 105,5 per 10.000 per gli uomini ed a 64,8 per 10.000 per le donne (valore nazionale: uomini 107,8 per 10.000 e donne 69,8 per 10.000). Nell'intervallo temporale 2003-2014, si registra per gli uomini una riduzione (-22,2% vs -23,8% valore nazionale) e per le donne una diminuzione analoga (-20,1% vs -22,6% valore nazionale). Rispetto ai valori nazionali, i dati registrati per entrambi i generi sono in sono tutti inferiori ai valori Italia. Nell'arco temporale considerato si registra una inversione di tendenza negli uomini nel 2008 e in modo lieve nel 2012, mentre per le donne nel 2005, 2007 e 2012. Tali situazione si riscontra, analogamente, a livello nazionale.

STILI DI VITA

Prevalenza (valori per 100) per abitudine al **fumo** di tabacco nella popolazione di 14 anni ed oltre - Anni 2007-2015

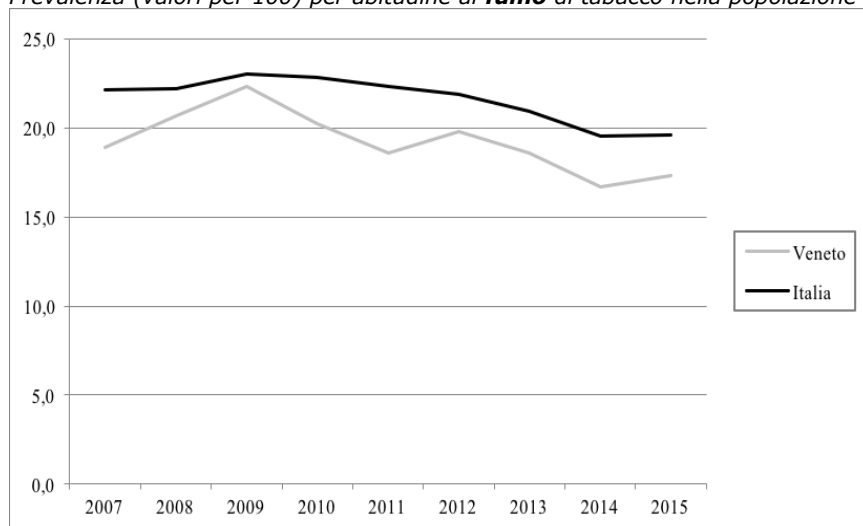

Nel 2015, la quota di fumatori tra la popolazione di età 14 anni ed oltre è pari a 17,3% (valore nazionale 19,6%). Considerando il periodo 2007-2015, si osserva una diminuzione (-8,5%), ma altalenante con valori, comunque, tutti inferiori ai dati italiani. Anche a livello nazionale si osserva un andamento decrescente (-11,3%), ma più lineare.

Prevalenza (valori per 100) di persone di età 18 anni ed oltre in **sovrappeso** - Anni 2005-2015

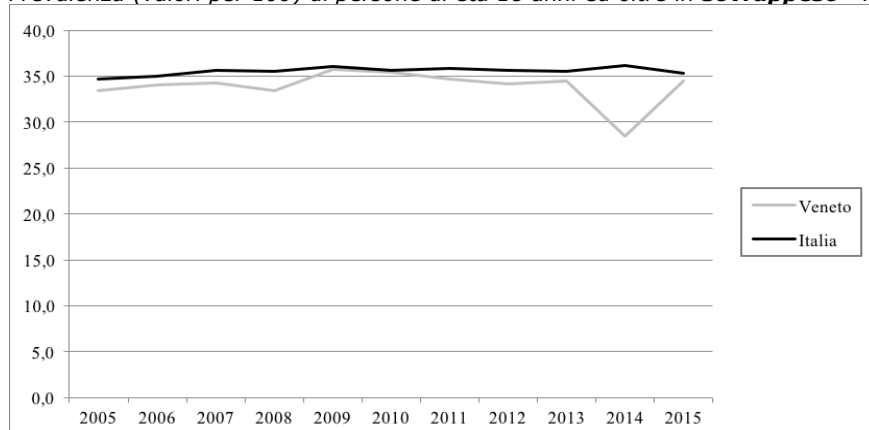

La prevalenza di persone di età 18 anni ed oltre in condizione di sovrappeso è pari, nel 2015, a 34,5% (valore nazionale 35,3%). Nell'arco temporale 2005-2015, i dati del Veneto risultano tutti più bassi rispetto ai valori Italia e presentano un andamento molto simile con valori compresi tra 28,5-35,7%. Da evidenziare, in Veneto, è il dato del 2014 che risulta in netta diminuzione e in controtendenza rispetto al dato Italia. A livello nazionale, l'andamento è più lineare (range 34,7-36,2%). Considerando l'intero periodo temporale nella regione in esame si è registrata una diminuzione pari a -3,3%, in controtendenza con il valore nazionale (+1,7%).

Prevalenza (valori per 100) di persone di età 18 anni ed oltre **obese** - Anni 2005-2015

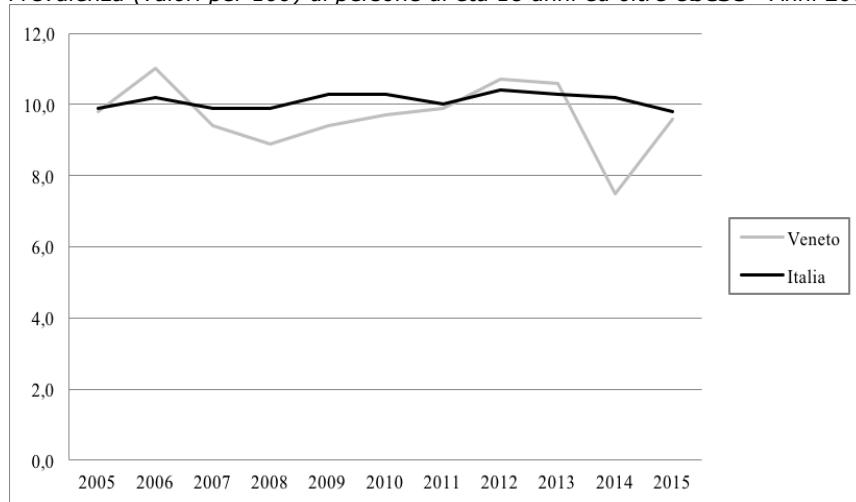

La prevalenza di persone di età 18 anni ed oltre obese è pari, nel 2015, a 9,6% (valore nazionale 9,8%). Nell'arco temporale 2005-2015, i dati del Veneto presentano un andamento oscillante (valori compresi tra 7,5-11,0%) con valori sia inferiori che superiori rispetto ai dati nazionali che presentano, invece, un andamento alquanto lineare (valori compresi tra 9,8-10,4%). Da evidenziare è la tendenza all'aumento che si osserva nella regione in esame a partire dal 2009 fino al 2013. Nel 2014 si registra un dato in netta diminuzione, seguito da un valore in crescita nel 2015. Considerando l'intero periodo temporale, in Veneto si è registrata una diminuzione pari a -2,0% (valore nazionale -1,0%).

Prevalenza (valori per 100) di persone di età 3 anni ed oltre che non praticano **sport** - Anni 2005-2015

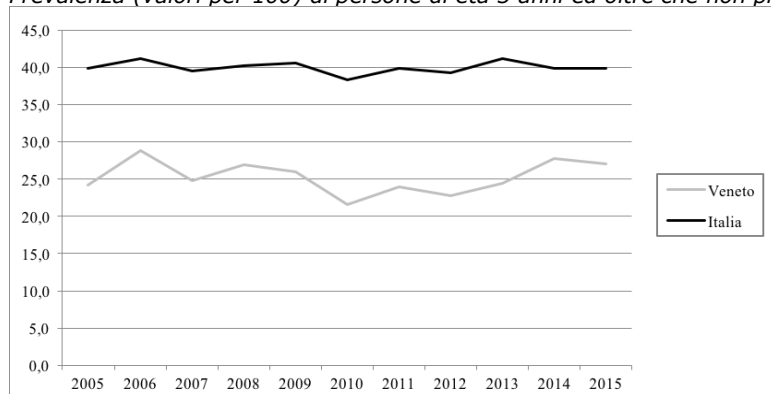

In Veneto, la prevalenza di coloro che dichiarano di non praticare sport, nel 2015, è pari a 27,0% (valore nazionale 39,9%). Nel complesso, considerando l'arco temporale 2005-2015, i dati mostrano un andamento oscillante (differenza tra il valore massimo e minimo è pari a oltre 6 punti percentuali) e risultano nettamente inferiori rispetto ai dati nazionali. A livello nazionale, si osserva un andamento più lineare con un *range* meno ampio (differenza tra il valore massimo e minimo pari a circa 3 punti percentuali). Da evidenziare è il valore della regione in esame dell'ultimo anno che risulta in controtendenza, cioè in diminuzione, rispetto ai 2 anni precedenti. Considerando l'intero periodo temporale in Veneto si è registrato un aumento pari a +11,6%, più netto rispetto all'andamento nazionale (+0,3%).

PREVENZIONE

Tasso (valori per 100) di **copertura vaccinale antinfluenzale** nella popolazione di età 65 anni ed oltre - Stagioni 1999-2000/2015-2016

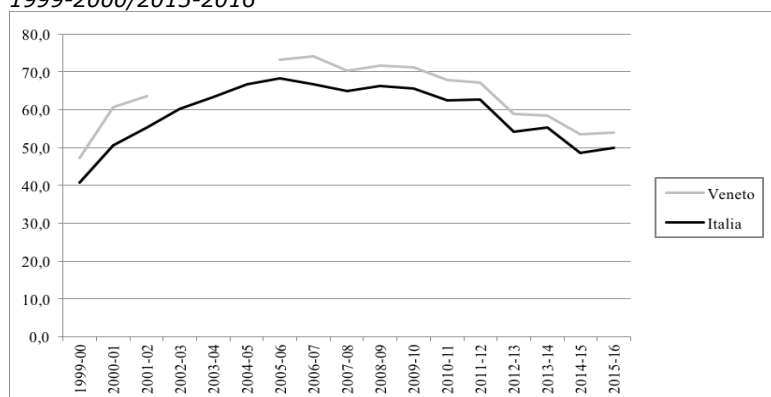

La copertura vaccinale antinfluenzale nella popolazione di età 65 anni ed oltre è pari, nella stagione 2015-2016, a 54,0% (valore nazionale 49,9%). Nel periodo stagionale 1999-2000/2015-2016 (non sono registrati i valori delle stagioni 2002-2003 e 2004-2005), i valori di copertura risultano maggiori rispetto ai dati nazionali. In Veneto, il valore massimo si è registrato nella stagione 2006-2007 (stagione 2005-2006 a livello nazionale) e negli anni successivi si osserva un andamento in diminuzione, ma oscillante. A livello nazionale il trend è molto simile e nell'ultimo anno considerato si osserva un aumento. Considerando l'intero periodo temporale, nel Veneto si registra un aumento pari a +14,2% (valore nazionale +22,6%).

SALUTE MENTALE E DIPENDENZE

Consumo (valori in Defined Daily Dose/1.000 ab die) di **farmaci antidepressivi** pesato per età - Anni 2004-2015

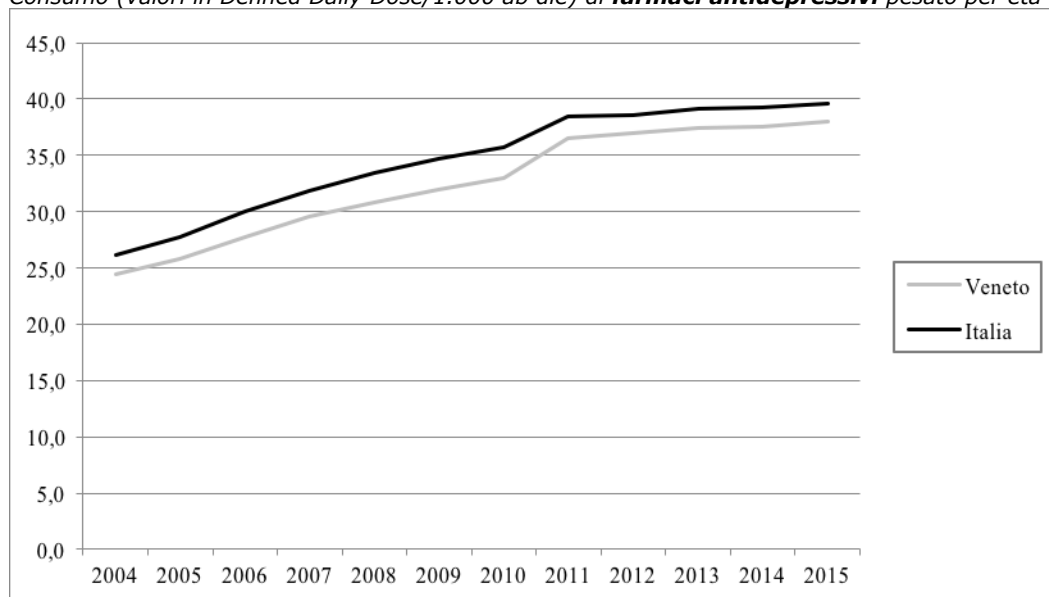

Il consumo di farmaci antidepressivi, nel 2015, è pari a 38,0 DDD/1.000 ab die (valore nazionale 39,6 DDD/1.000 ab die). Nel periodo 2004-2015 si osserva un evidente trend in aumento (+55,4%). Analogo andamento si riscontra a livello nazionale (+51,3%) ed i dati Italia risultano tutti maggiori.

SALUTE MATERNO INFANTILE

Proporzione (valori per 100) di parti con **Taglio Cesareo** - Anni 2005-2015

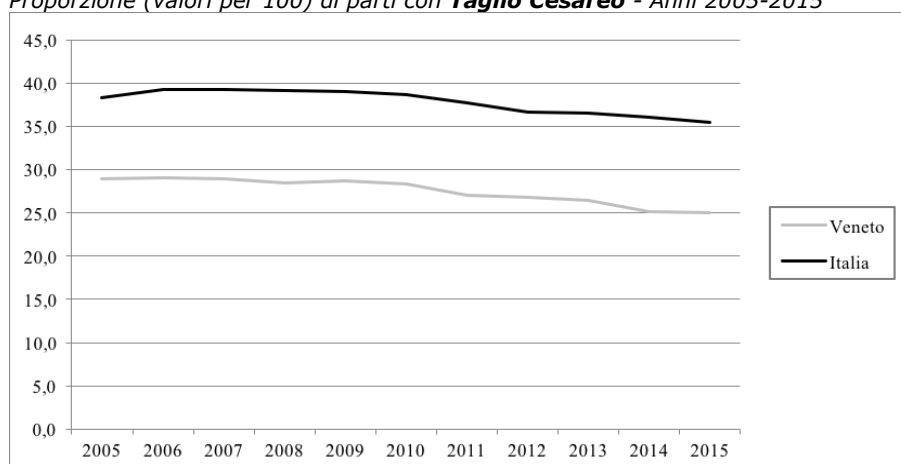

La proporzione di parti con Taglio Cesareo, nel 2015, è pari al 25,0% (valore nazionale 35,4%). Nell'arco temporale 2005-2015, i valori sono inferiori rispetto ai valori nazionali e seguono lo stesso andamento in diminuzione, iniziato a livello Italia a partire dal 2008 e in Veneto a partire dall'anno successivo. Considerando l'intero periodo temporale nel Veneto si è registrato un decremento pari a -13,6% (valore nazionale -7,6%).

ASSETTO ECONOMICO-FINANZIARIO

Spesa (valori in €) **sanitaria pubblica** pro capite - Anni 2010-2015

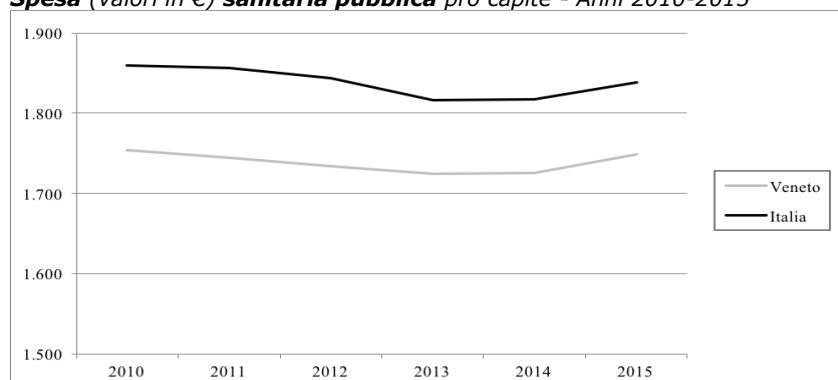

Il valore dell'indicatore relativo alla spesa sanitaria pubblica pro capite, nel 2015, è pari a 1.749€ (valore nazionale 1.838€). In Veneto, analogamente a quanto si registra a livello nazionale, considerando l'arco temporale 2010-2015, si osserva un trend in diminuzione fino al 2013 seguito da un periodo di stabilità e successivo aumento del dato nell'ultimo anno esaminato. Considerando l'intero periodo temporale nella regione in esame si è registrato un minimo decremento pari a -0,3% (valore nazionale -1,2%).

ASSISTENZA FARMACEUTICA TERRITORIALE

Consumo (valori in Defined Daily Dose/1.000 ab die) **farmaceutico** territoriale pesato per età a carico del Servizio Sanitario Nazionale - Anni 2001, 2006-2015

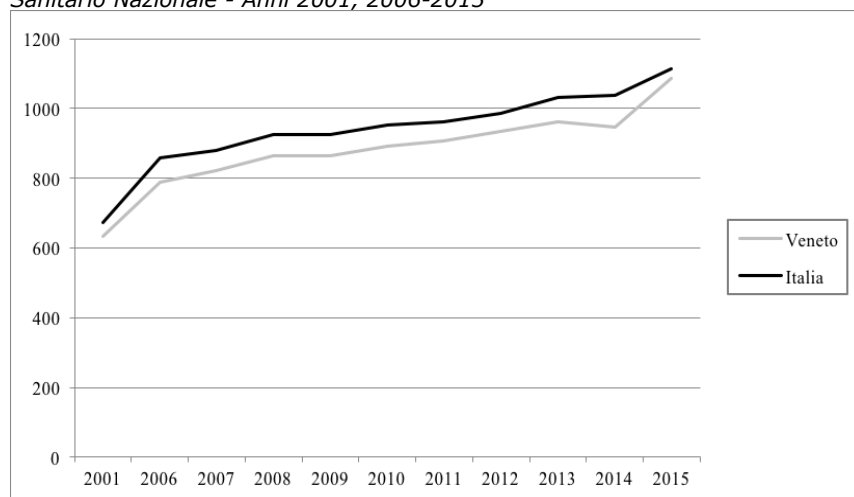

In Veneto il consumo di farmaci, nel 2015, è pari a 1.087 DDD/1.000 ab die (valore nazionale 1.115 DDD/1.000 ab die). Nell'arco temporale 2001-2015 si osserva un marcato trend in aumento (+72,0%). Analogo andamento si riscontra anche a livello nazionale (+65,4%) e i dati Italia risultano tutti maggiori.

ASSISTENZA OSPEDALIERA

Pazienti (valori percentuali) di età 65 anni ed oltre operati entro 2 giorni per **frattura del collo del femore** - Anni 2001-2015

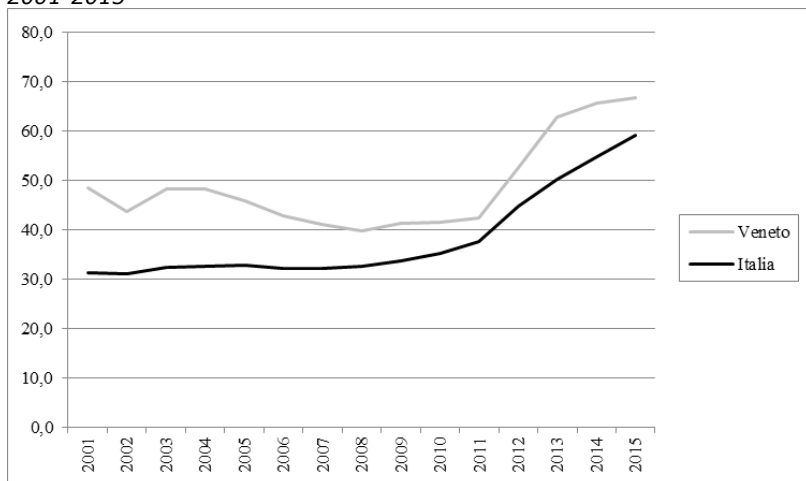

La percentuale di pazienti di età 65 anni ed oltre operati entro 2 giorni per frattura del collo del femore è, nel 2015, pari a 66,8% (valore nazionale 59,2%). Nel periodo 2001-2015, i valori del Veneto risultano molto altalenanti (*range* 39,8-66,8%) con tendenza ad un netto incremento a partire dal 2009. Questo trend in aumento segue l'andamento nazionale (38,0% vs 59,2% valore nazionale).

COMUNICATO STAMPA

ROMA, 10 APRILE 2017

Friuli Venezia Giulia

Alcuni risultati relativi al Friuli Venezia Giulia evidenziati dall'analisi dei trend dei principali indicatori selezionati tra le aree tematiche trattate nel Rapporto Osservasalute

ASPETTI DEMOGRAFICI

Tasso di fecondità totale (numero di figli per donna) di cittadine italiane e di cittadine straniere residenti - Anni 2002-2014

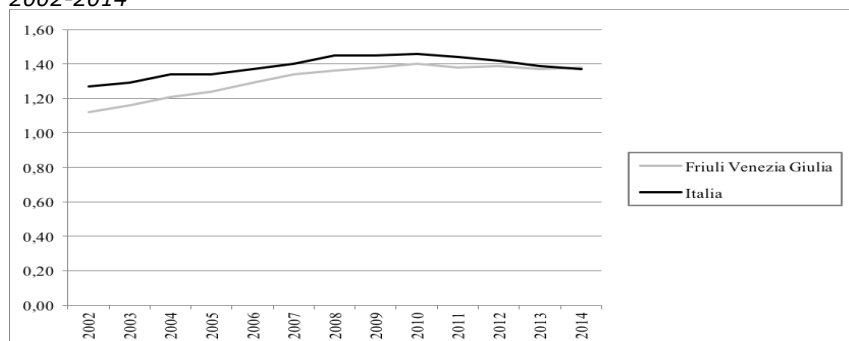

Il tasso di fecondità totale, nel 2014, è pari a 1,38 figli per donna (valore nazionale 1,38 figli per donna) risultando inferiore al livello di sostituzione (circa 2,1 figli per donna) che garantirebbe il ricambio generazionale. Nell'arco temporale 2002-2014, si osserva la ripresa dei livelli di fecondità, in atto sia a livello regionale che nazionale fino al 2010, con un incremento maggiore a livello regionale. Dopo il 2010 i valori, sia a livello nazionale che nella regione in esame, diminuiscono, anche se con qualche minima oscillazione in controtendenza. Considerando l'intero periodo in Friuli Venezia Giulia il tasso di fecondità è aumentato del 23,2% (valore nazionale +7,9%).

Speranza di vita (valori in anni) alla nascita. Maschi - Anni 2002-2015

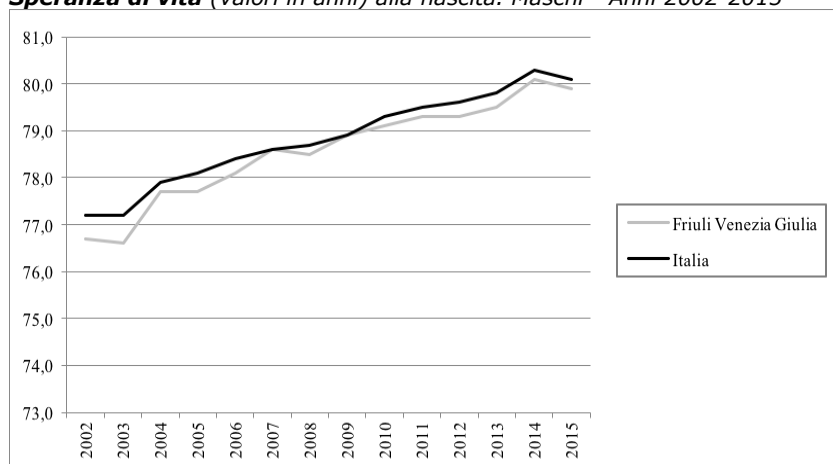

Speranza di vita (valori in anni) alla nascita. Femmine - Anni 2002-2015

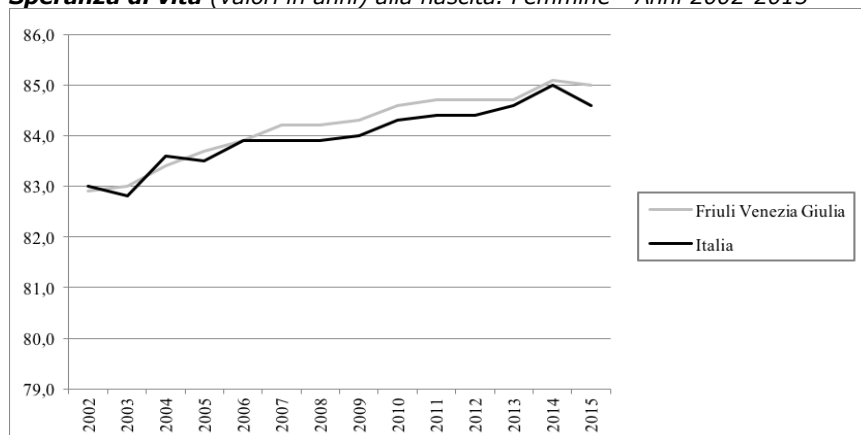

La speranza di vita alla nascita, nel 2015, è pari a 79,9 anni per gli uomini ed a 85,0 anni per le donne (valore nazionale: uomini 80,1 anni e donne 84,6 anni). Evidente è il vantaggio femminile in termini di sopravvivenza, ma il divario continua a ridursi pur risultando ancora consistente (+5,1 anni) a favore delle donne. Nel periodo 2002-2015, si osserva, per il genere maschile, un trend in aumento (+4,2 anni), ma altalenante con valori superiori e in alcuni anni sovrapponibili al dato nazionale. Anche per il genere femminile si osserva un trend in aumento (+2,5 anni), altalenante e con valori maggiori, inferiori o sovrapponibili ai valori italiani. A livello nazionale, inoltre, l'incremento nel periodo temporale considerato è stato pari a +3,8 anni per gli uomini e +1,9 anni per le donne. È da evidenziare come nel 2015 si registrino valori in diminuzione, rispetto all'anno precedente, per entrambi i generi, sia a livello regionale che nazionale (in Italia il valore del 2015 risulta essere il primo valore in diminuzione dal 2002 per gli uomini e dal 2005 per le donne).

MORTALITA'

Tasso (standardizzato per 10.000) di **mortalità**. Maschi - Anni 2003-2014

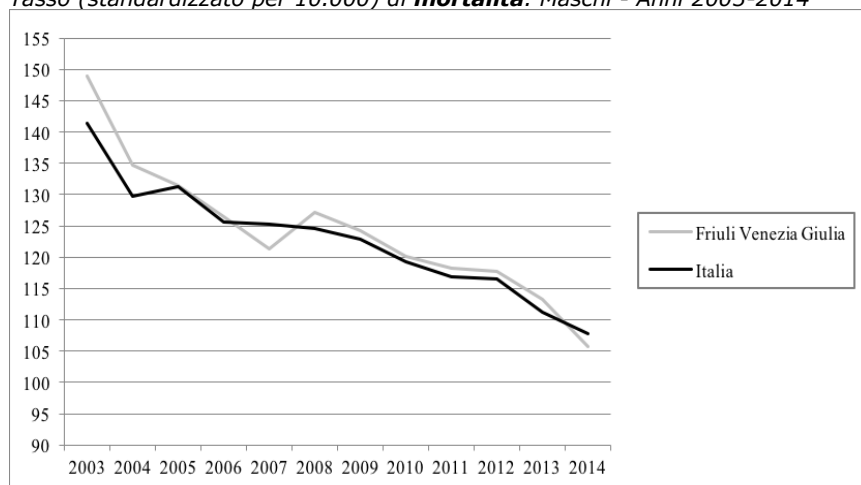

Tasso (standardizzato per 10.000) di **mortalità**. Femmine - Anni 2003-2014

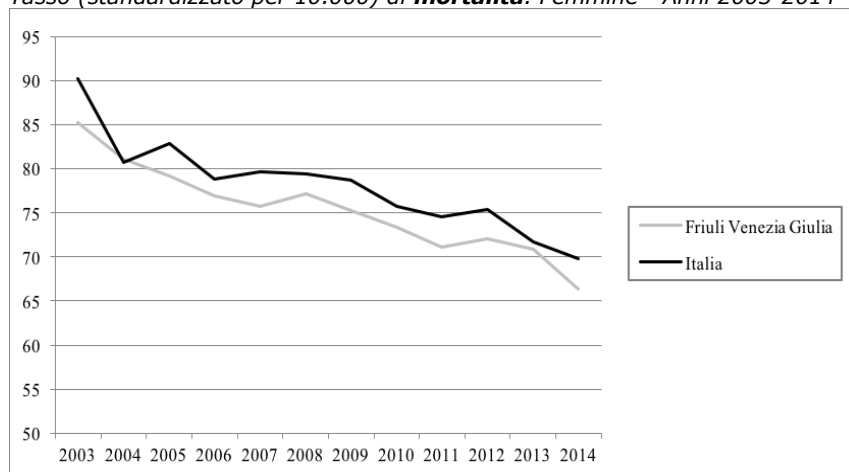

I dati di mortalità, nel 2014, risultano pari a 105,8 per 10.000 per gli uomini ed a 66,4 per 10.000 per le donne (valore nazionale: uomini 107,8 per 10.000 e donne 69,8 per 10.000). Nell'intervallo temporale 2003-2014, si registra per gli uomini una riduzione del 28,9% (-23,8% del valore nazionale) e per le donne una diminuzione del 22,1% (-2,6% valore nazionale). I dati registrati per il genere maschile sono tutti maggiori rispetto ai valori Italia, ad eccezione del dato del 2007 e di quello del 2014 e risultano in diminuzione a partire dal 2008. Questo andamento in diminuzione ricalca quello che si registra a livello nazionale. Per il genere femminile i dati risultano inferiori rispetto ai valori Italia nell'intero periodo esaminato, ad eccezione del 2004, ed il trend risulta complessivamente in diminuzione nell'intero periodo.

STILI DI VITA

Prevalenza (valori per 100) per abitudine al **fumo** di tabacco nella popolazione di 14 anni ed oltre - Anni 2007-2015

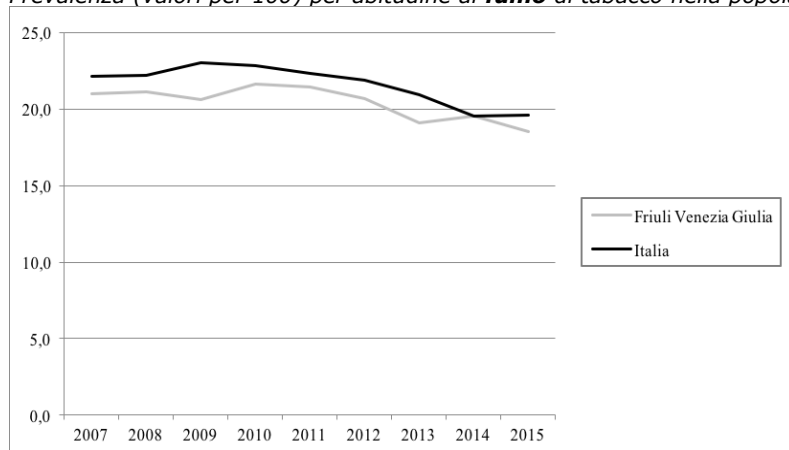

Nel 2015, la quota di fumatori tra la popolazione di età 14 anni ed oltre è pari a 18,5% (valore nazionale 19,6%). Considerando il periodo 2007-2015, si registra una diminuzione (-11,9%) e l'andamento che si osserva è altalenante con valori comunque tutti inferiori ai dati italiani, ad eccezione del dato del 2014 che risulta uguale. Anche a livello nazionale si osserva un andamento complessivamente decrescente (-11,3%), ma in aumento dello 0,5% tra il 2014 e il 2015.

Prevalenza (valori per 100) di persone di età 18 anni ed oltre in **sovrappeso** - Anni 2005-2015

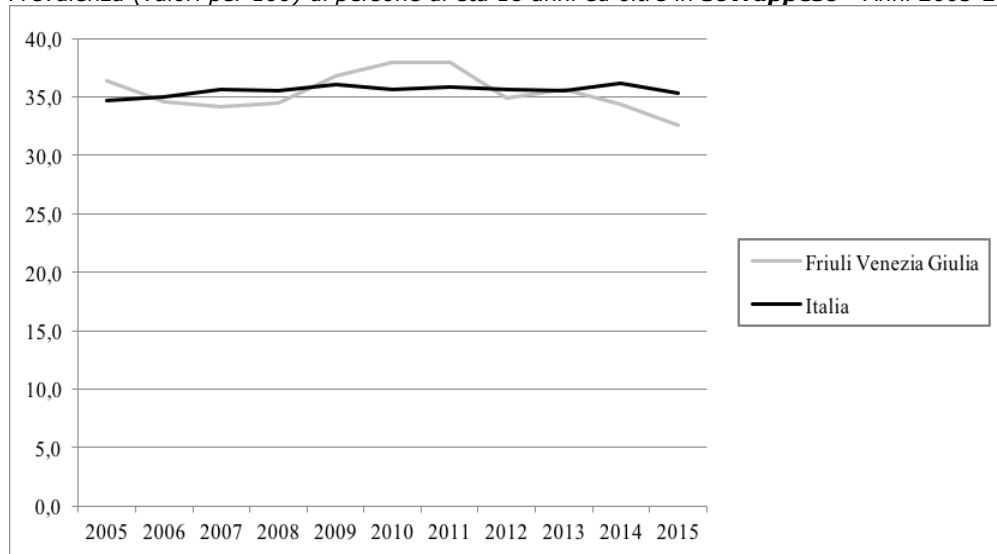

La prevalenza di persone di età 18 anni ed oltre in condizione di sovrappeso è pari, nel 2015, a 32,6% (valore nazionale 35,6%). Nell'arco temporale 2005-2015, i dati del Friuli Venezia Giulia risultano sia maggiori che minori rispetto ai valori Italia con valori compresi tra 32,6-38,0%. A livello nazionale, invece, l'andamento è più lineare (range 34,7-36,2%) e considerando l'ultimo anno in esame il dato è in diminuzione. Analogamente al dato Italia, in Friuli Venezia Giulia il dato dell'ultimo anno risulta in diminuzione del -5,2%. Considerando l'intero periodo temporale nella regione in esame si è registrata una diminuzione pari a -10,4% (valore nazionale +1,7%).

Prevalenza (valori per 100) di persone di età 18 anni ed oltre **obese** - Anni 2005-2015

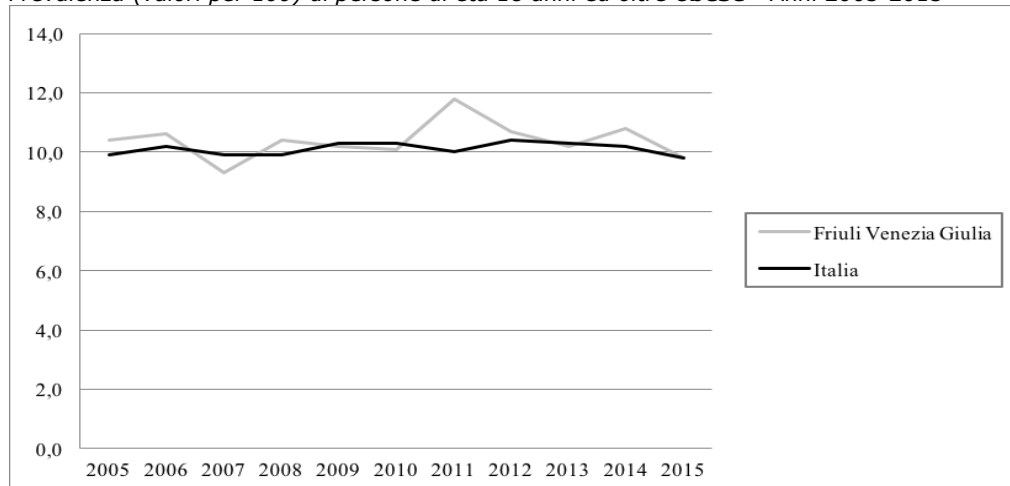

La prevalenza di persone di età 18 anni ed oltre obese è pari, nel 2015, a 9,8% (analogo al valore nazionale). Nell'arco temporale 2005-2015, i dati del Friuli Venezia Giulia presentano un andamento oscillante (valori compresi tra 9,3-11,8%) con valori sia inferiori che superiori rispetto ai dati nazionali che presentano, invece, un andamento alquanto lineare (valori compresi tra 9,8-10,4%). Da evidenziare è il dato che si registra nell'ultimo anno che risulta in controtendenza rispetto all'anno precedente (-9,3%). Considerando l'intero periodo temporale in Friuli Venezia Giulia si è registrata una diminuzione pari a -5,8% (valore nazionale -1,0%).

Prevalenza (valori per 100) di persone di età 3 anni ed oltre che non praticano **sport** - Anni 2005-2015

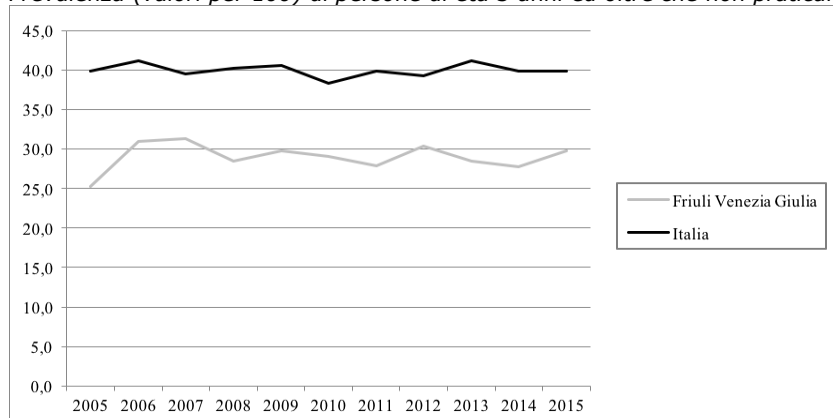

In Friuli Venezia Giulia, nel 2015, la prevalenza di coloro che dichiarano di non praticare sport è pari a 29,8% (valore nazionale 39,9%). Nel complesso, considerando l'arco temporale 2005-2015, i dati mostrano un andamento oscillante (differenza tra il valore massimo e minimo pari a oltre 6 punti percentuali) e risultano nettamente inferiori rispetto ai dati nazionali. A livello nazionale si osserva un *range* meno ampio (differenza tra il valore massimo e minimo pari a circa 3 punti percentuali). Considerando l'intero periodo temporale in Friuli Venezia Giulia si è registrato un aumento pari a +18,3% (valore nazionale +0,3%).

PREVENZIONE

Tasso (valori per 100) di **copertura vaccinale antinfluenzale** nella popolazione di età 65 anni ed oltre - Stagioni 1999-2000/2015-2016

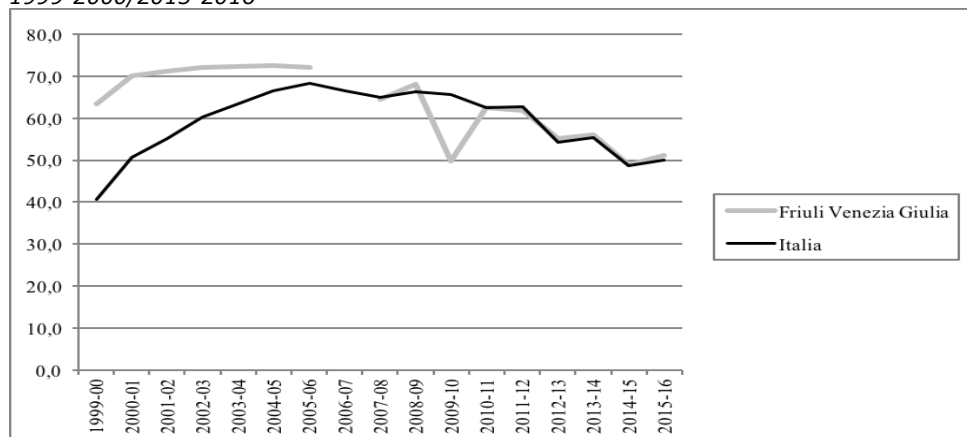

La copertura vaccinale antinfluenzale nella popolazione di età 65 anni ed oltre è pari, nella stagione 2015-2016, a 51,1% (valore nazionale 49,9%). Nel periodo stagionale 1999-2000/2015-2016 (risulta mancante il dato 2006-2007), i valori di copertura risultano sia maggiori che minori e sovrapponibili ai dati nazionali. In Friuli Venezia Giulia il valore massimo si è registrato nella stagione 2004-2005 (stagione 2005-2006 a livello nazionale) e negli anni successivi si osserva un andamento oscillante in diminuzione caratterizzato da un picco minimo nella stagione 2009-2010. Considerando l'intero periodo temporale, in Friuli Venezia Giulia si registra un decremento pari a -19,5% (valore nazionale +22,6%).

SALUTE MENTALE E DIPENDENZE

Consumo (valori in Defined Daily Dose/1.000 ab die) di **farmaci antidepressivi** pesato per età - Anni 2004-2015

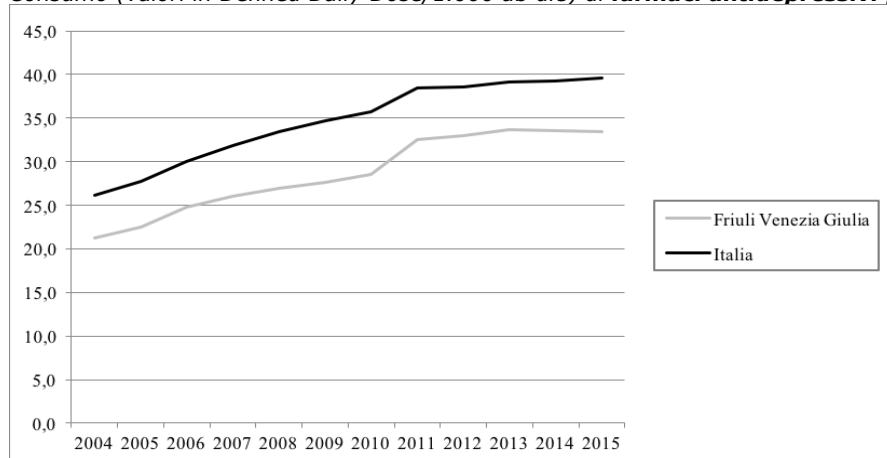

Il consumo di farmaci antidepressivi, nel 2015, è pari a 33,4 DDD/1.000 ab die (valore nazionale 39,6 DDD/1.000 ab die). Nel periodo 2004-2015 si osserva un evidente trend in aumento (+57,2%). Analogo andamento si riscontra a livello nazionale (+51,3%) ed i dati Italia risultano tutti maggiori.

SALUTE MATERNO INFANTILE

Proporzione (valori per 100) di parti con **Taglio Cesareo** - Anni 2005-2015

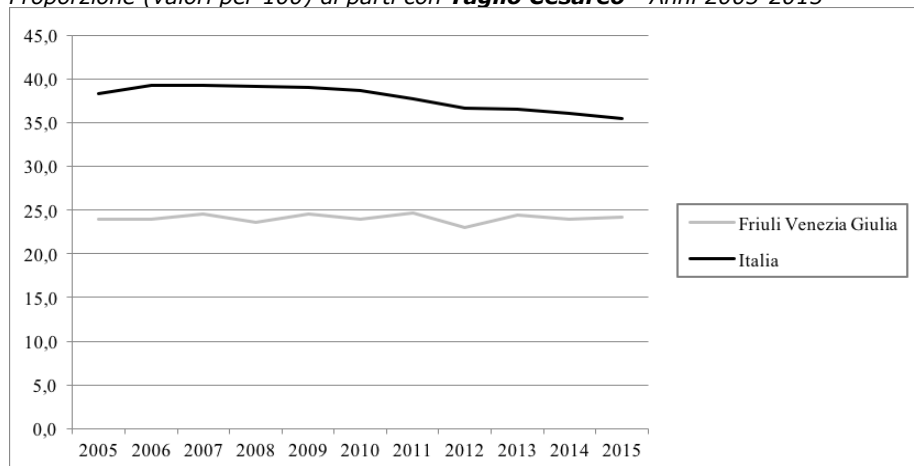

La proporzione di parti con Taglio Cesareo, nel 2015, è pari al 24,2% (valore nazionale 35,4%). Nell'arco temporale 2005-2015, i valori sono tutti inferiori rispetto ai valori nazionali, ma non seguono lo stesso andamento in continua diminuzione iniziato, a livello Italia, a partire dal 2008. In Friuli Venezia Giulia, infatti, il dato risulta sostanzialmente stabile nell'intero periodo considerato (valore nazionale -7,6%).

ASSETTO ECONOMICO-FINANZIARIO

Spesa (valori in €) **sanitaria pubblica** pro capite - Anni 2010-2015

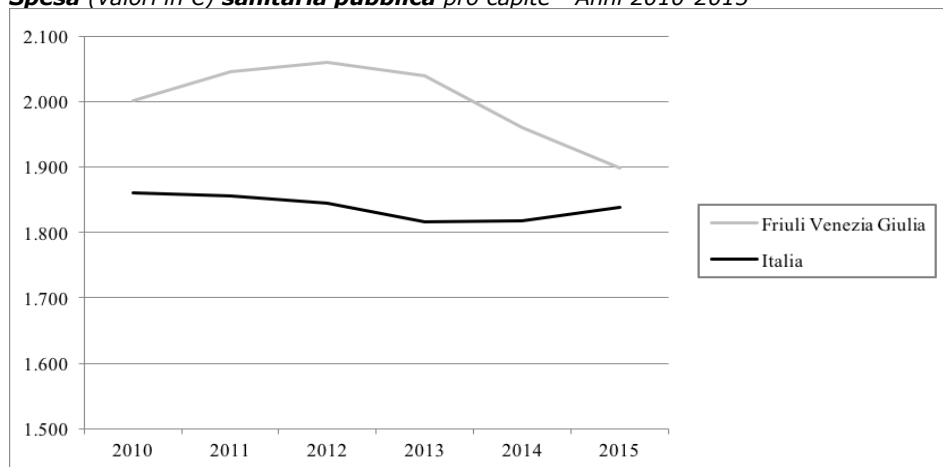

Il valore dell'indicatore relativo alla spesa sanitaria pubblica pro capite, nel 2015, è pari a 1.898€ (valore nazionale 1.838€). In Friuli Venezia Giulia, considerando l'arco temporale 2010-2015, si osserva un trend in aumento fino al 2012 seguito da un periodo in diminuzione. A livello nazionale, invece, si osserva un trend in diminuzione fino al 2013 a cui segue un periodo di stabilità e un aumento nell'ultimo anno in esame. Considerando l'intero periodo temporale nella regione oggetto di studio si è registrato un decremento pari a -5,2% (valore nazionale -1,2%).

ASSISTENZA FARMACEUTICA TERRITORIALE

Consumo (valori in Defined Daily Dose/1.000 ab die) **farmaceutico** territoriale pesato per età a carico del Servizio Sanitario Nazionale - Anni 2001, 2006-2015

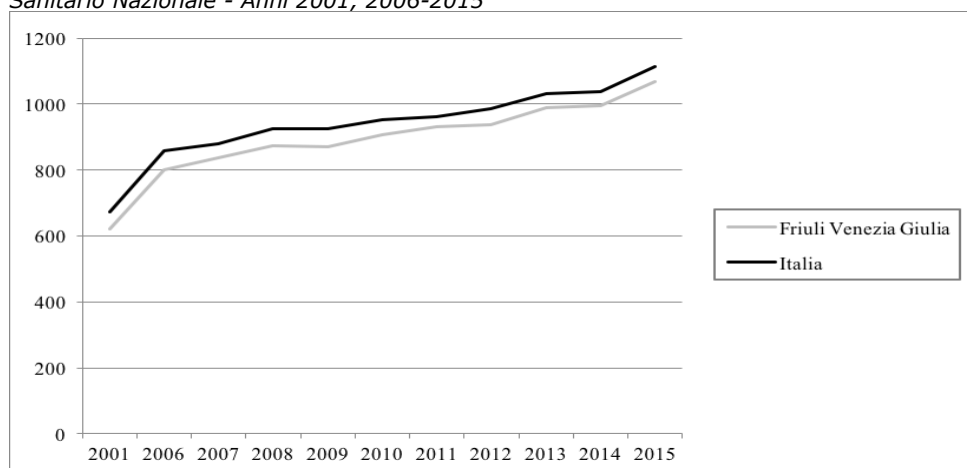

In Friuli Venezia Giulia il consumo di farmaci, nel 2015, è pari a 1.067 DDD/1.000 ab die (valore nazionale 1.115 DDD/1.000 ab die). Nell'arco temporale 2001-2015 si osserva un marcato trend in aumento (+71,5%). Analogo andamento si riscontra anche a livello nazionale (+65,4%) e i dati Italia risultano maggiori.

ASSISTENZA OSPEDALIERA

Pazienti (valori percentuali) di età 65 anni ed oltre operati entro 2 giorni per **frattura del collo del femore** - Anni 2001-2015

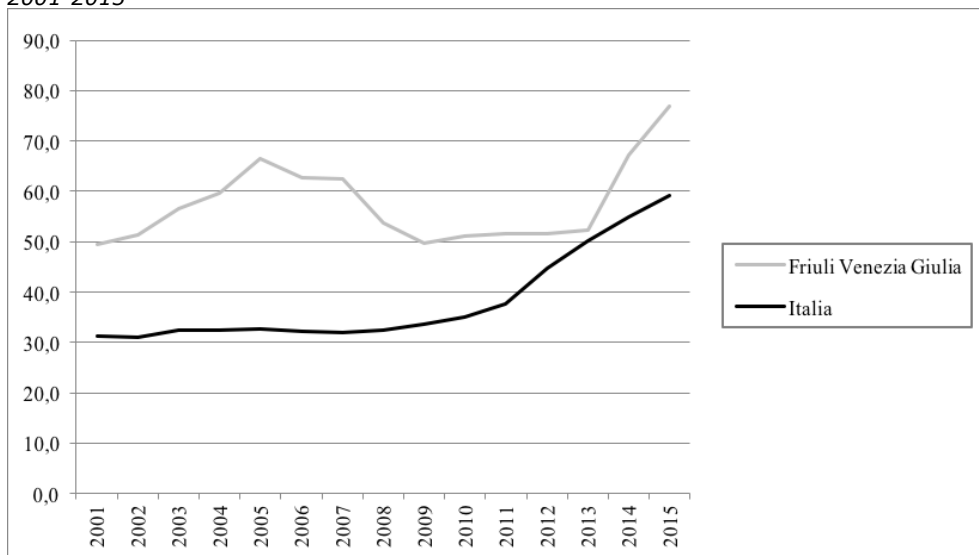

La percentuale di pazienti di età 65 anni ed oltre operati entro 2 giorni per frattura del collo del femore è, nel 2015, pari a 76,9% (valore nazionale 59,2%). Nel periodo 2001-2015, i valori del Friuli Venezia Giulia risultano molto altalenanti (range 49,4%-76,9%) con tendenza ad un incremento a partire dal 2010. Questo trend in aumento segue l'andamento nazionale (55,7% vs 89,7% valore nazionale).

COMUNICATO STAMPA

ROMA, 10 APRILE 2017

Liguria

Alcuni risultati relativi alla Liguria evidenziati dall'analisi dei trend dei principali indicatori selezionati tra le aree tematiche trattate nel Rapporto Osservasalute

ASPETTI DEMOGRAFICI

Tasso di fecondità totale (numero di figli per donna) di cittadine italiane e di cittadine straniere residenti - Anni 2002-2014

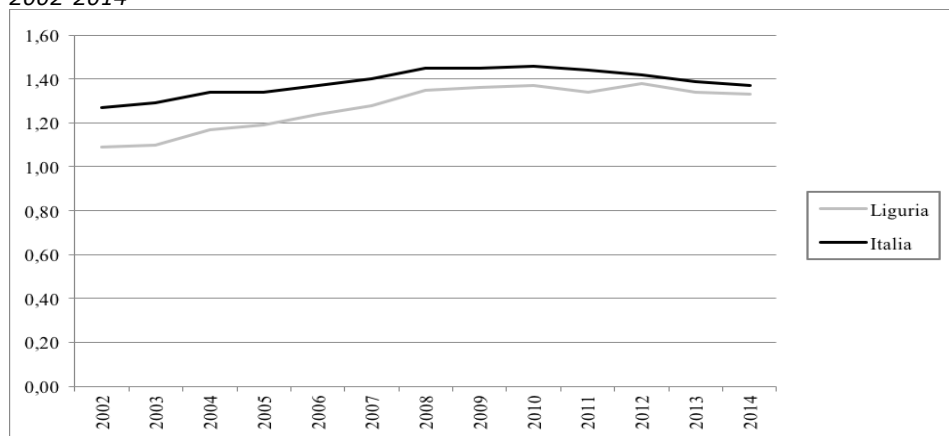

Il tasso di fecondità totale, nel 2014, è pari a 1,33 figli per donna (valore nazionale 1,37 figli per donna) risultando inferiore al livello di sostituzione (circa 2,1 figli per donna) che garantirebbe il ricambio generazionale. Nell'arco temporale 2002-2014, si osserva che la ripresa dei livelli di fecondità si è registrata a livello nazionale fino al 2010, mentre in Liguria si è registrato un valore in aumento anche nel 2012. Dopo il 2010 i valori, sia a livello nazionale che nella regione in esame, diminuiscono, anche se con qualche minima oscillazione in controtendenza. Considerando l'intero periodo in Liguria il tasso di fecondità è aumentato del 22,0% (valore nazionale +7,9%).

Speranza di vita (valori in anni) alla nascita. Maschi - Anni 2002-2015

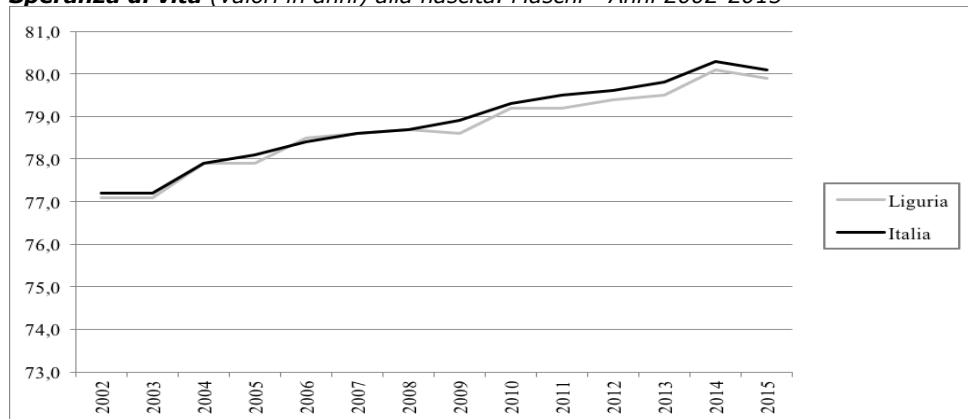

Speranza di vita (valori in anni) alla nascita. Femmine - Anni 2002-2015

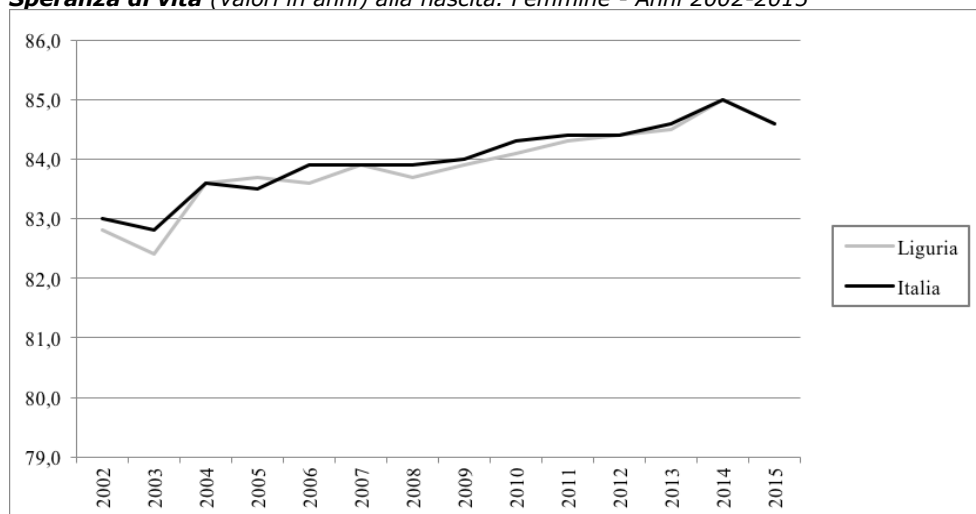

La speranza di vita alla nascita, nel 2015, è pari a 79,9 anni per gli uomini ed a 84,6 anni per le donne (valore nazionale: uomini 80,1 anni e donne 84,6 anni). Evidente è il vantaggio femminile in termini di sopravvivenza, ma il divario continua a ridursi pur risultando ancora consistente (+4,7 anni) a favore delle donne. Nel periodo 2002-2015, si osserva, per il genere maschile, un trend in aumento (+3,6 anni), ma altalenante con valori minori e in alcuni anni superiori e sovrapponibili ai dati nazionali. Anche per il genere femminile si osserva un trend in aumento (+2,2 anni), altalenante e con valori minori e in alcuni anni maggiori o sovrapponibili ai valori italiani. A livello nazionale, inoltre, l'incremento nel periodo temporale considerato è stato pari a +3,8 anni per gli uomini e +1,9 anni per le donne. Da evidenziare sono i valori del 2015 che risultano in diminuzione per entrambi i generi, sia a livello regionale che nazionale (in Italia il valore del 2015 risulta essere il primo valore in diminuzione dal 2002 per gli uomini e dal 2005 per le donne).

MORTALITA'

Tasso (standardizzato per 10.000) di **mortalità**. Maschi - Anni 2003-2014

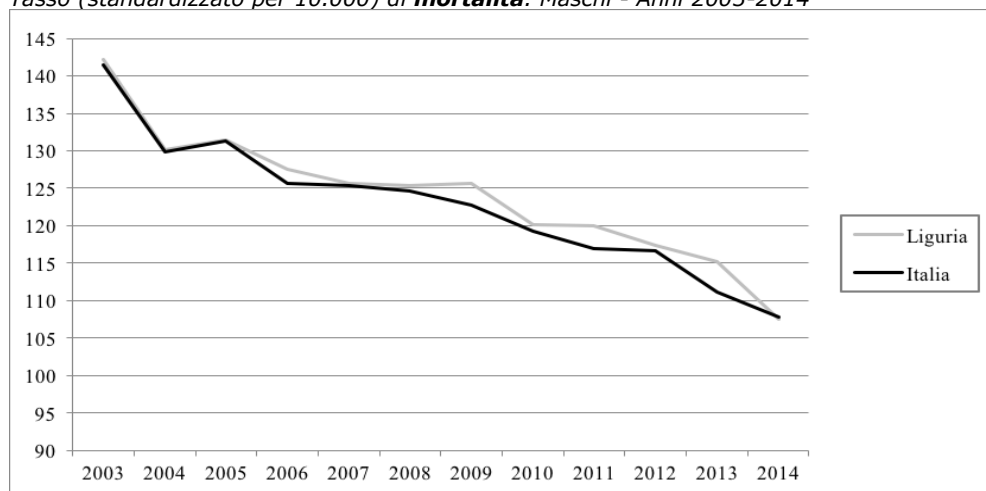

Tasso (standardizzato per 10.000) di **mortalità**. Femmine - Anni 2003-2014

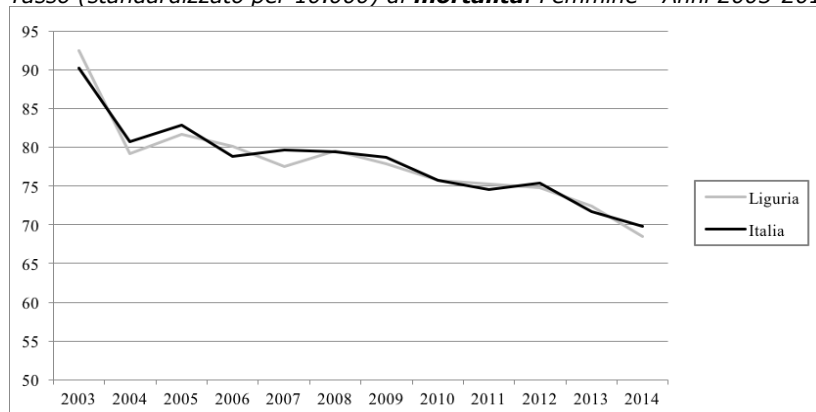

I dati di mortalità, nel 2014, risultano pari a 107,5 per 10.000 per gli uomini ed a 68,5 per 10.000 per le donne (valore nazionale: uomini 107,8 per 10.000 e donne 69,8 per 10.000). Nell'intervallo temporale 2003-2014, si registra sia per gli uomini (-24,4% vs -23,8% valore nazionale) che per le donne (-25,9% vs -22,6% valore nazionale) una riduzione. Rispetto ai valori nazionali, i dati registrati per il genere maschile sono tutti maggiori, ad eccezione dei dati del 2006 e del 2014 e l'andamento in diminuzione è caratterizzato da alcuni picchi in aumento. A livello nazionale, invece, dal 2008 al 2015 si osserva un andamento in diminuzione, interrotto soltanto nel 2012. Per il genere femminile i dati risultano di poco sia maggiori che minori rispetto ai valori Italia e seguono un andamento in diminuzione, caratterizzato da un aumento nel 2012.

STILI DI VITA

Prevalenza (valori per 100) per abitudine al **fumo** di tabacco nella popolazione di 14 anni ed oltre - Anni 2007-2015

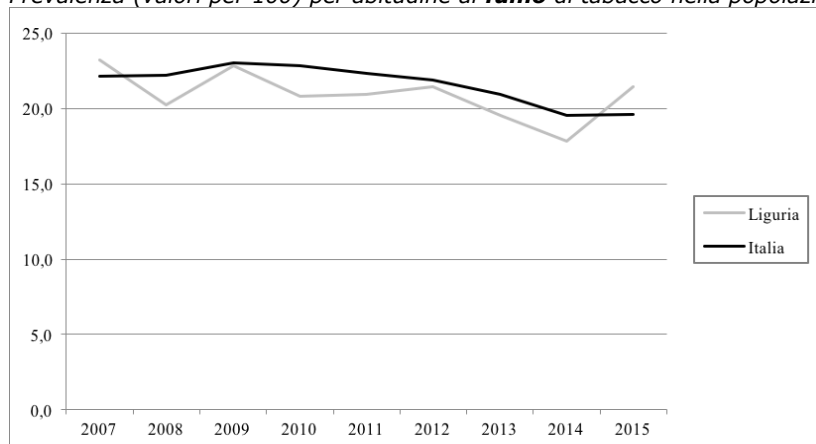

Nel 2015, la quota di fumatori tra la popolazione di età 14 anni ed oltre è pari a 21,4% (valore nazionale 19,6%). Considerando il periodo 2007-2015, si registra una diminuzione (-7,8%) e l'andamento che si osserva risulta altalenante con valori tutti inferiori, ad eccezione del primo e dell'ultimo anno del periodo considerato, ai dati italiani. Anche a livello nazionale si osserva un andamento decrescente (-11,3%), ma più lineare.

Prevalenza (valori per 100) di persone di età 18 anni ed oltre in **sovrappeso** - Anni 2005-2015

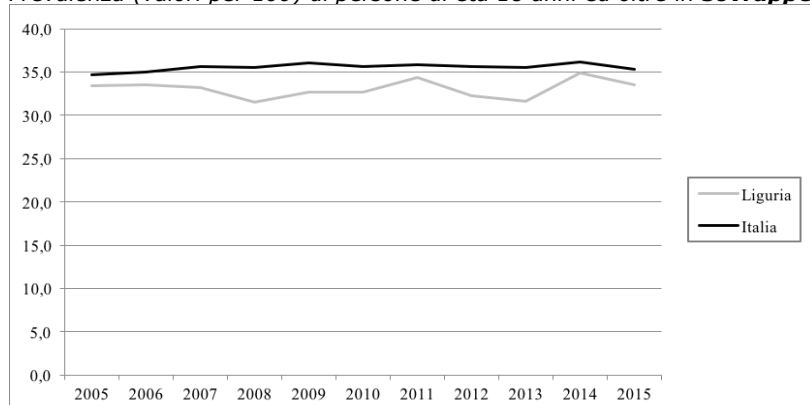

La prevalenza di persone di età 18 anni ed oltre in condizione di sovrappeso è pari, nel 2015, a 33,5% (valore nazionale 35,3%). Nell'arco temporale 2005-2015, i dati della Liguria risultano tutti minori rispetto ai valori Italia con valori compresi tra 31,5-34,9%. A livello nazionale, invece, l'andamento è più lineare (*range* 34,7-36,2%) e considerando l'ultimo anno in esame il dato è in diminuzione, dopo il picco raggiunto nel 2014. Considerando l'intero periodo temporale nella regione in esame si è registrato un aumento pari a +0,3% (valore nazionale +1,7%).

Prevalenza (valori per 100) di persone di età 18 anni ed oltre **obese** - Anni 2005-2015

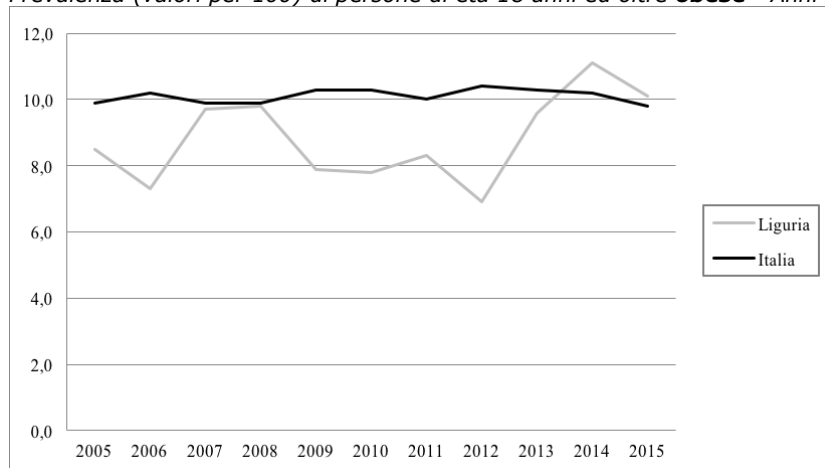

La prevalenza di persone di età 18 anni ed oltre obese è pari, nel 2015, a 10,1% (valore nazionale 9,8%). Nell'arco temporale 2005-2015, i dati della Liguria presentano un andamento oscillante (valori compresi tra 6,9-11,1%) con valori tutti inferiori, ad eccezione degli ultimi 2 anni che risultano maggiori, rispetto ai dati nazionali che presentano, invece, un andamento alquanto lineare (valori compresi tra 9,8-10,4%). Da evidenziare è il dato che si registra nell'ultimo anno che risulta in diminuzione, rispetto al massimo picco raggiunto nel 2014. Considerando l'intero periodo temporale in Liguria si è registrato un aumento pari a +18,8%, in controtendenza rispetto al trend nazionale (-1,0%).

Prevalenza (valori per 100) di persone di età 3 anni ed oltre che non praticano **sport** - Anni 2005-2015

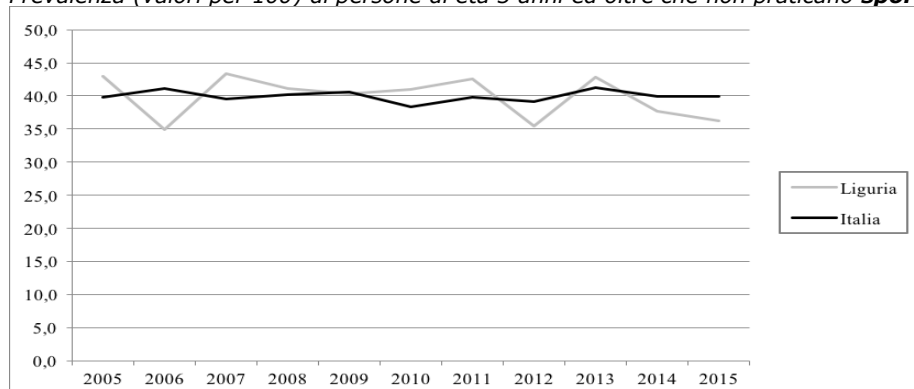

In Liguria, nel 2015, la prevalenza di coloro che dichiarano di non praticare sport è pari a 36,2% (valore nazionale 39,9%). Nel complesso, considerando l'arco temporale 2005-2015, i dati mostrano un andamento oscillante (differenza tra il valore massimo e minimo pari a oltre 8 punti percentuali) con valori sia maggiori che inferiori rispetto ai dati nazionali. A livello nazionale, si osserva un andamento più lineare con un *range* meno ampio (differenza tra il valore massimo e minimo pari a circa 3 punti percentuali). Considerando l'intero periodo temporale in Liguria si è registrata una diminuzione pari a -15,8% (valore nazionale +0,3%).

PREVENZIONE

Tasso (valori per 100) di **copertura vaccinale antinfluenzale** nella popolazione di età 65 anni ed oltre - Stagioni 1999-2000/2015-2016

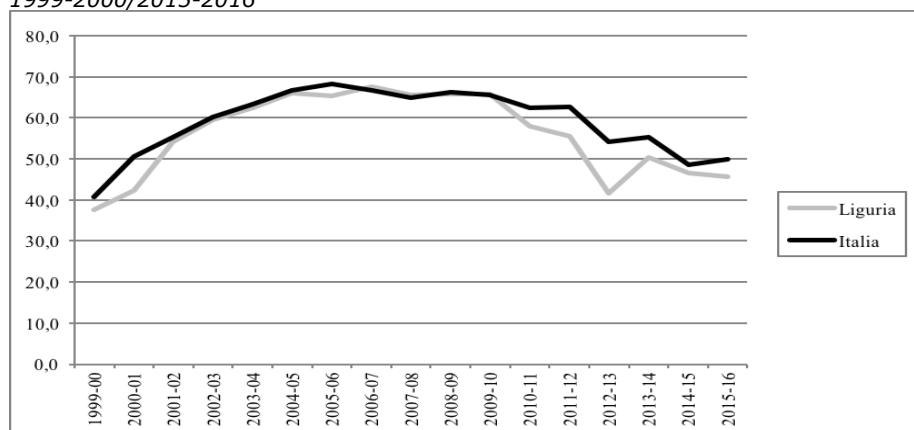

La copertura vaccinale antinfluenzale nella popolazione di età 65 anni ed oltre è pari, nella stagione 2015-2016, a 45,7% (valore nazionale 49,9%). Nel periodo stagionale 1999-2000/2015-2016, i valori di copertura risultano sia maggiori che minori ai dati nazionali. In Liguria il valore massimo si è registrato nella stagione 2006-2007 (stagione 2005-2006 a livello nazionale) e negli anni successivi si osserva un andamento oscillante in diminuzione caratterizzato da un picco minimo nella stagione 2012-2013. Considerando l'intero periodo temporale, in Liguria si registra un aumento pari a +21,2% (valore nazionale +22,6%).

SALUTE MENTALE E DIPENDENZE

Consumo (valori in Defined Daily Dose/1.000 ab die) di **farmaci antidepressivi** pesato per età - Anni 2004-2015

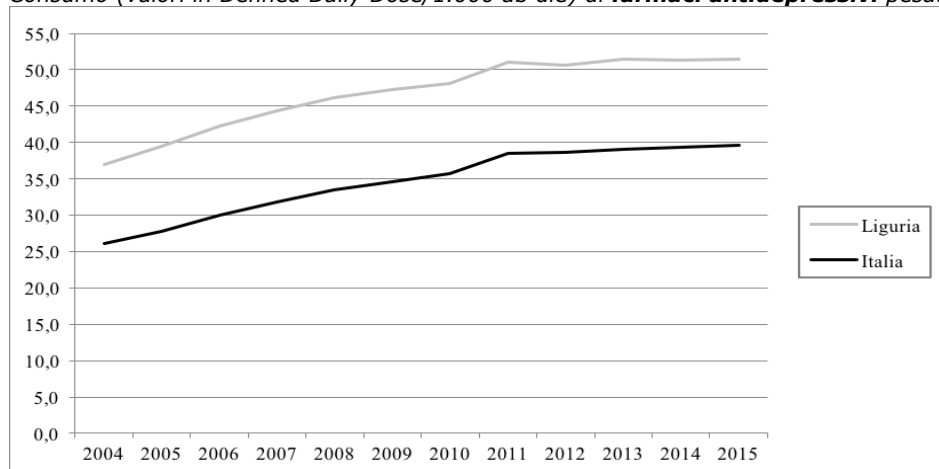

Il consumo di farmaci antidepressivi, nel 2015, è pari a 51,4 DDD/1.000 ab die (valore nazionale 39,6 DDD/1.000 ab die). Nel periodo 2005-2015 si osserva un evidente trend in aumento (+39,1%). Analogo andamento si riscontra a livello nazionale (+51,3%) ed i dati Italia risultano tutti inferiori.

SALUTE MATERNO INFANTILE

Proporzione (valori per 100) di parti con **Taglio Cesareo** - Anni 2005-2015

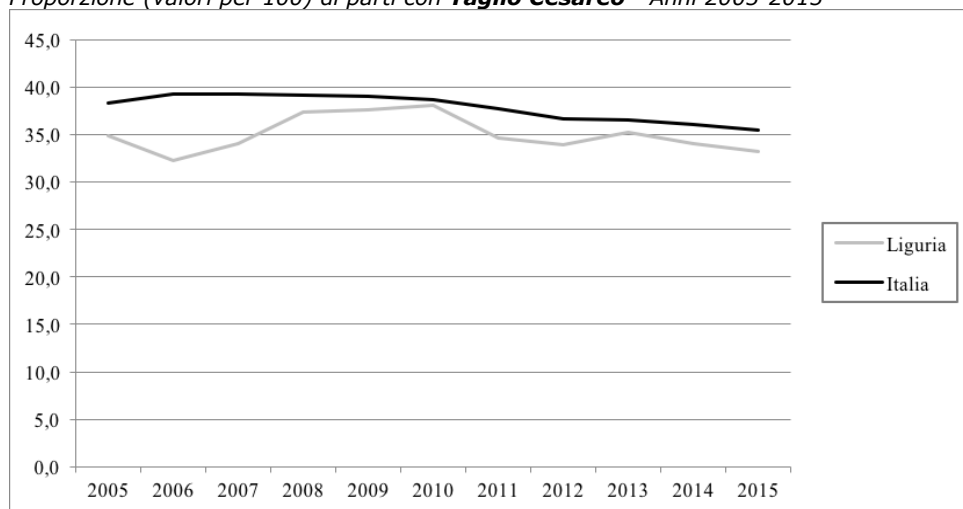

La proporzione di parti con Taglio Cesareo, nel 2015, è pari al 33,3% (valore nazionale 35,4%). Nell'arco temporale 2005-2015, i valori sono tutti inferiori rispetto ai valori nazionali, ma non seguono lo stesso andamento in diminuzione iniziato, a livello Italia, a partire dal 2008. In Liguria, infatti, l'andamento è altalenante, ma considerando l'intero periodo in esame si registra una lieve diminuzione pari a -4,5% (valore nazionale -7,6%).

ASSETTO ECONOMICO-FINANZIARIO

Spesa (valori in €) **sanitaria pubblica** pro capite - Anni 2010-2015

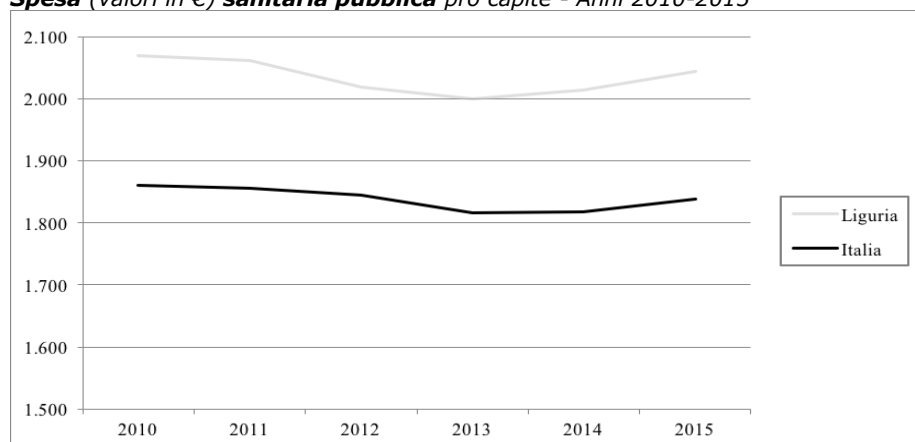

Il valore dell'indicatore relativo alla spesa sanitaria pubblica pro capite, nel 2014, è pari a 2.044€ (valore nazionale 1.838€). In Liguria, considerando l'arco temporale 2010-2015, si osserva un trend in diminuzione anche se i dati degli ultimi 2 anni sono in aumento. A livello nazionale, invece, si osserva un andamento in diminuzione fino al 2013, a cui segue 1 anno di stabilità e l'ultimo anno in lieve. Considerando l'intero periodo temporale nella regione in esame si è registrato un minimo decremento pari a -1,3% (valore nazionale -1,2%).

ASSISTENZA FARMACEUTICA TERRITORIALE

Consumo (valori in Defined Daily Dose/1.000 ab die) **farmaceutico** territoriale pesato per età a carico del Servizio Sanitario Nazionale - Anni 2001, 2006-2015

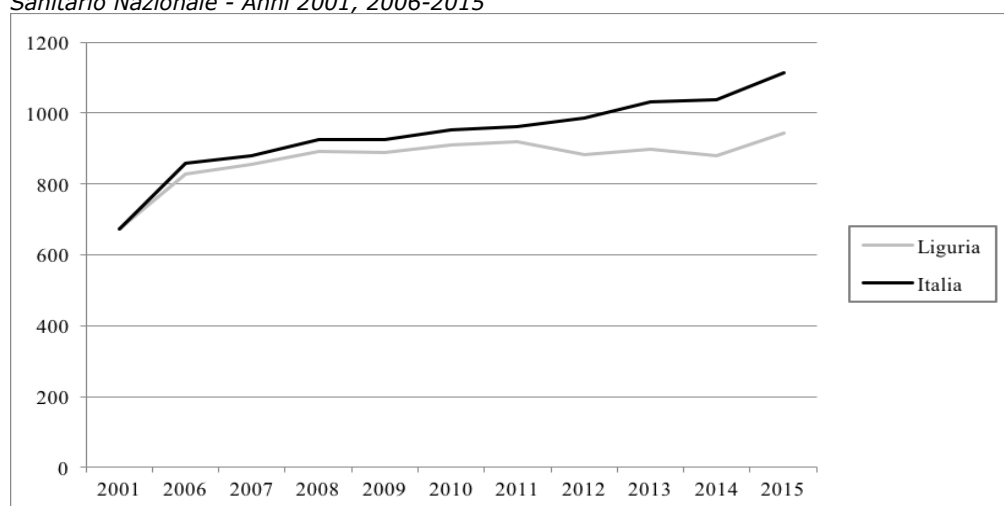

In Liguria il consumo di farmaci, nel 2015, è pari a 942 DDD/1.000 ab die (valore nazionale 1.115 DDD/1.000 ab die). Nell'arco temporale 2001-2015 si osserva un trend in aumento (+40,2%), ma non in modo costante. Un andamento in aumento più costante si riscontra, invece, a livello nazionale (+65,4%) e i dati Italia risultano tutti maggiori.

ASSISTENZA OSPEDALIERA

Pazienti (valori percentuali) di età 65 anni ed oltre operati entro 2 giorni per **frattura del collo del femore** - Anni 2001-2015

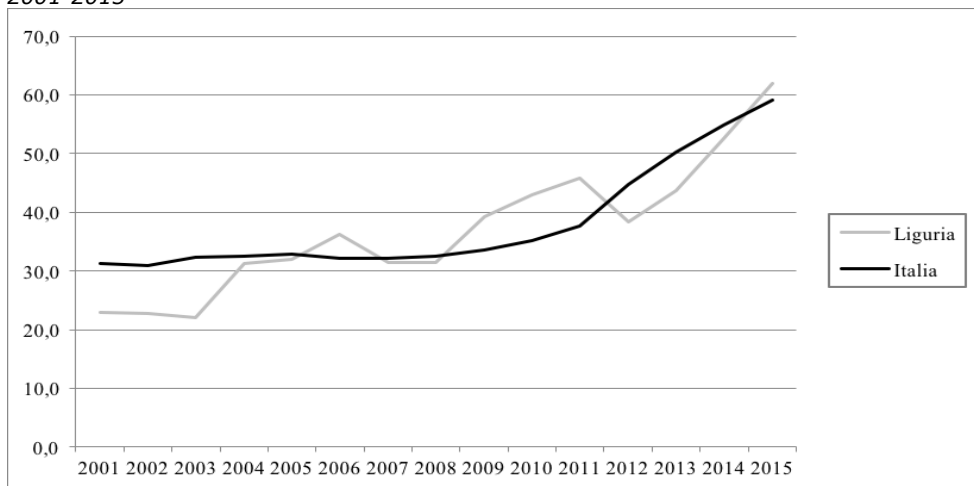

La percentuale di pazienti di età 65 anni ed oltre operati entro 2 giorni per frattura del collo del femore è, nel 2015, pari a 62,0% (valore nazionale 59,2%). Nel periodo 2001-2015, i valori della Liguria risultano molto altalenanti (*range* 23,0%-62,0%) con tendenza all'aumento anche se i dati registrati in alcuni anni evidenziavano un arresto o un decremento. Questo trend in marcato aumento segue l'andamento nazionale (169,6% vs 89,4% valore nazionale).

COMUNICATO STAMPA

ROMA, 10 APRILE 2017

Emilia-Romagna

Alcuni risultati relativi all'Emilia-Romagna evidenziati dall'analisi dei trend dei principali indicatori selezionati tra le aree tematiche trattate nel Rapporto Osservasalute

ASPETTI DEMOGRAFICI

Tasso di fecondità totale (numero di figli per donna) di cittadine italiane e di cittadine straniere residenti - Anni 2002-2014

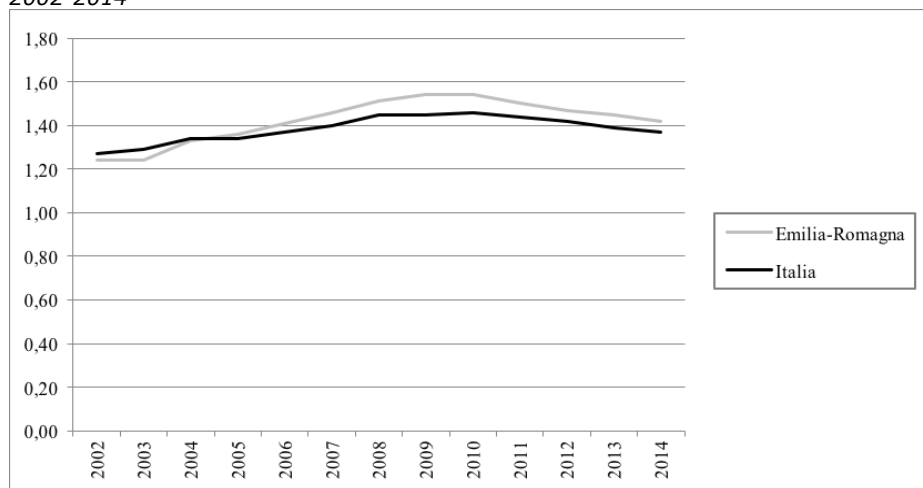

Il tasso di fecondità totale, nel 2014, è pari a 1,42 figli per donna (valore nazionale 1,37 figli per donna) risultando inferiore al livello di sostituzione (circa 2,1 figli per donna) che garantirebbe il ricambio generazionale. Nell'arco temporale 2002-2014, si osserva che la ripresa dei livelli di fecondità, in atto sia a livello regionale che nazionale fino al 2010, è stata in Emilia-Romagna di poco superiore. Dopo il 2010 i valori diminuiscono. Considerando l'intero periodo in Emilia-Romagna il tasso di fecondità è aumentato del 14,5% (valore nazionale +7,9%).

Speranza di vita (valori in anni) alla nascita. Maschi - Anni 2002-2015

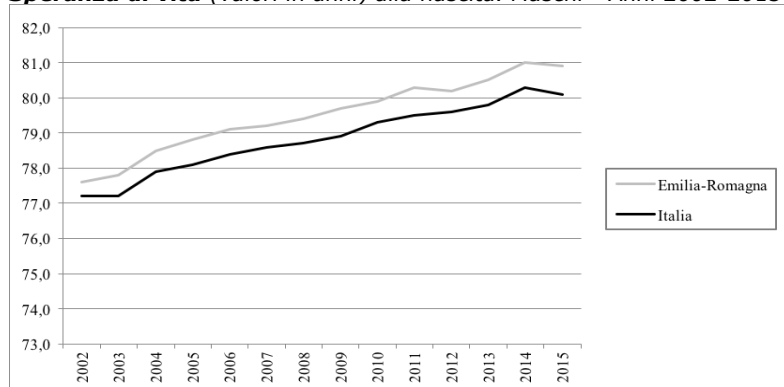

Speranza di vita (valori in anni) alla nascita. Femmine - Anni 2002-2015

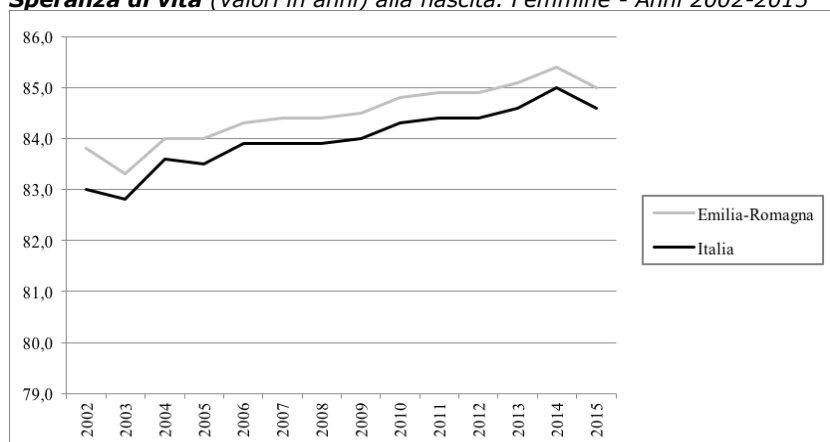

La speranza di vita alla nascita, nel 2015, è pari a 80,9 anni per gli uomini ed a 85,0 anni per le donne (valore nazionale: uomini 80,1 anni e donne 84,6 anni). Evidente è il vantaggio femminile in termini di sopravvivenza, ma il divario continua a ridursi pur risultando ancora consistente (+4,1 anni) a favore delle donne. Nel periodo 2002-2015, si osserva, per il genere maschile, un trend in aumento (+4,3 anni), ma altalenante con valori tutti superiori ai dati nazionali. Anche per il genere femminile si osserva un trend in aumento (+1,4 anni), altalenante e con valori tutti maggiori ai valori italiani. A livello nazionale, inoltre, l'incremento nel periodo temporale considerato è stato pari a +3,8 anni per gli uomini e +1,9 anni per le donne. È da evidenziare come nel 2015 si registrino valori in diminuzione per entrambi i generi, sia a livello regionale che nazionale (in Italia il valore del 2015 risulta essere il primo valore in diminuzione dal 2002 per gli uomini e dal 2005 per le donne).

MORTALITA'

Tasso (standardizzato per 10.000) di **mortalità**. Maschi - Anni 2003-2014

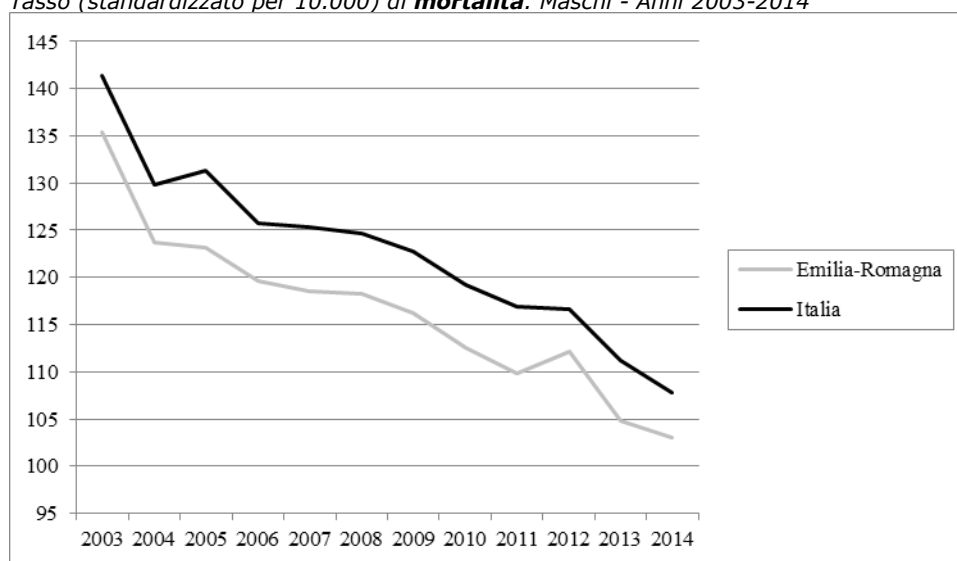

Tasso (standardizzato per 10.000) di **mortalità**. Femmine - Anni 2003-2014

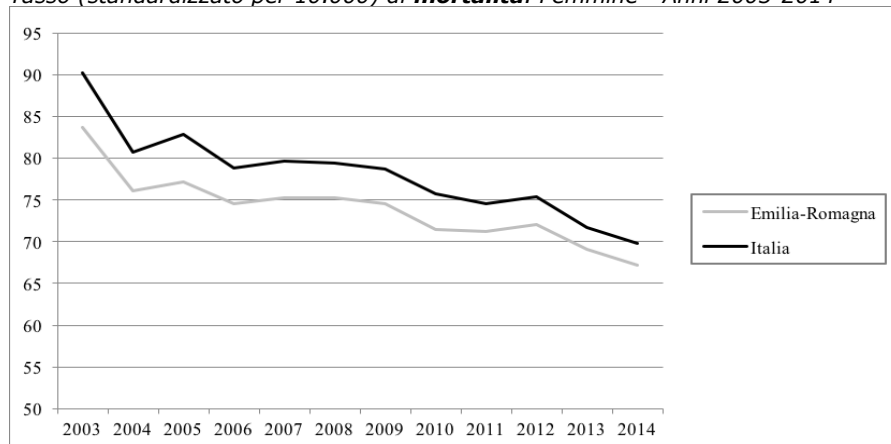

I dati di mortalità, nel 2014, risultano pari a 103,0 per 10.000 per gli uomini ed a 67,2 per 10.000 per le donne (valore nazionale: uomini 107,8 per 10.000 e donne 69,8 per 10.000). Nell'intervallo temporale 2003-2014, si registra sia per gli uomini (-23,9% vs -23,8% valore nazionale) che per le donne (-19,7% vs -22,6% valore nazionale) una riduzione, più marcata per il genere maschile. I dati registrati per gli uomini sono tutti minori rispetto ai valori Italia e l'andamento in diminuzione è caratterizzato da una progressione oscillante. A livello nazionale, l'andamento dei dati risulta pressoché sovrapponibile. Anche per il genere femminile i dati risultano tutti minori rispetto ai valori Italia e seguono un andamento in diminuzione simile.

STILI DI VITA

Prevalenza (valori per 100) per abitudine al **fumo** di tabacco nella popolazione di 14 anni ed oltre - Anni 2007-2015

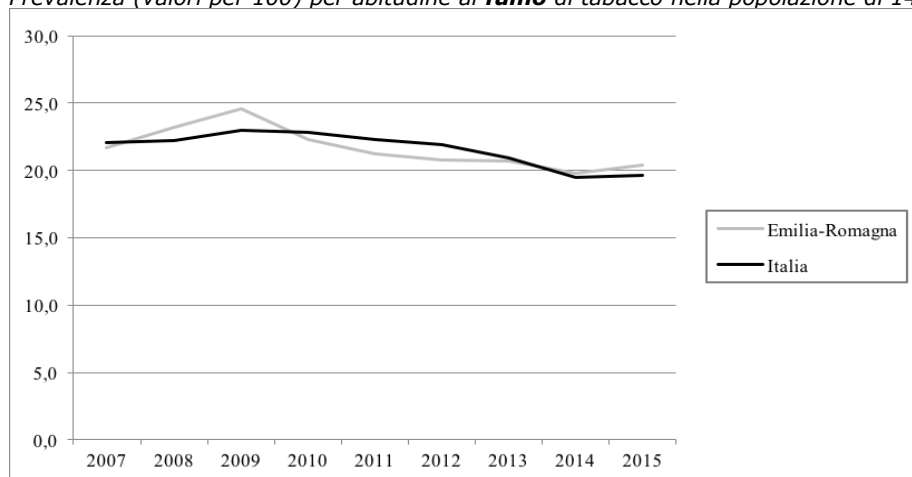

Nel 2015, la quota di fumatori tra la popolazione di età 14 anni ed oltre è pari a 20,4% (valore nazionale 19,6%). Considerando il periodo 2007-2015, si registra una diminuzione (-6,0%) e l'andamento che si osserva risulta altalenante, con valori sia maggiori che minori rispetto ai dati italiani e con una inversione di tendenza nell'ultimo anno considerato. Anche a livello nazionale si osserva un andamento decrescente (-11,3%), ma il trend risulta più lineare.

Prevalenza (valori per 100) di persone di età 18 anni ed oltre in **sovrappeso** - Anni 2005-2015

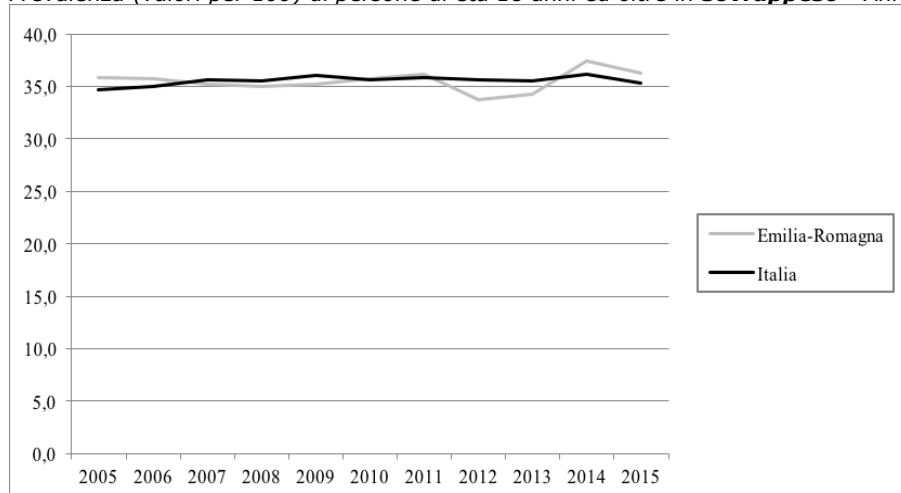

La prevalenza di persone di età 18 anni ed oltre in condizione di sovrappeso è pari, nel 2015, a 36,3% (valore nazionale 35,3%). Nell'arco temporale 2005-2015, i dati dell'Emilia-Romagna risultano sia maggiori che minori rispetto ai valori Italia e compresi tra 33,7-37,4%. A livello nazionale, invece, l'andamento è più lineare (range 34,7-36,2%). Considerando l'ultimo anno in esame, si osserva, sia in Emilia-Romagna che a livello nazionale, una diminuzione. Considerando l'intero periodo temporale nella regione in esame si è registrato un aumento pari a +1,4% (valore nazionale +1,7%).

Prevalenza (valori per 100) di persone di età 18 anni ed oltre **obese** - Anni 2005-2015

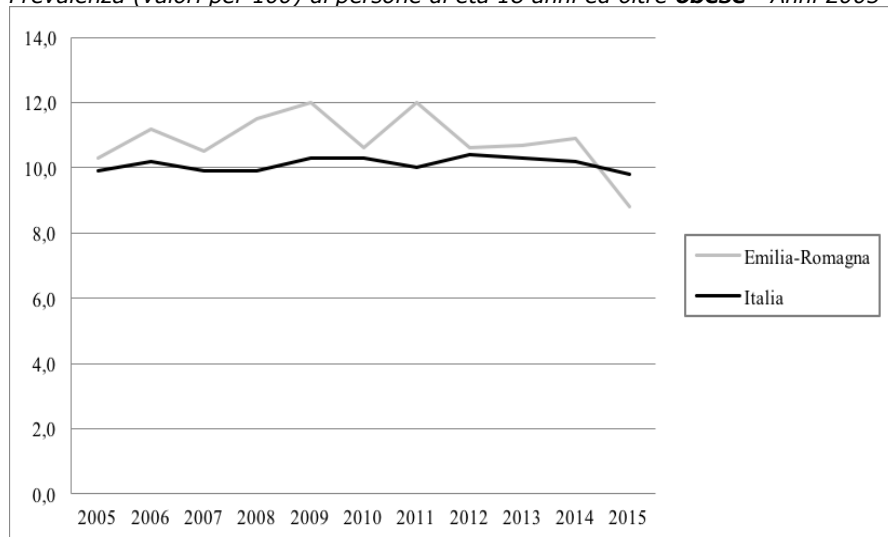

La prevalenza di persone di età 18 anni ed oltre obese è pari, nel 2015, a 8,8% (valore nazionale 9,8%). Nell'arco temporale 2005-2015, i dati dell'Emilia-Romagna presentano un andamento oscillante (valori compresi tra 8,8-12,0%) con valori tutti superiori ai dati nazionali, con eccezione dell'ultimo anno considerato. I dati dell'Italia presentano, invece, un andamento alquanto lineare (valori compresi tra 9,8-10,4%). Considerando l'intero periodo temporale in Emilia-Romagna si è registrata una riduzione pari a -14,6% (valore nazionale -1,0%).

Prevalenza (valori per 100) di persone di età 3 anni ed oltre che non praticano **sport** - Anni 2005-2015

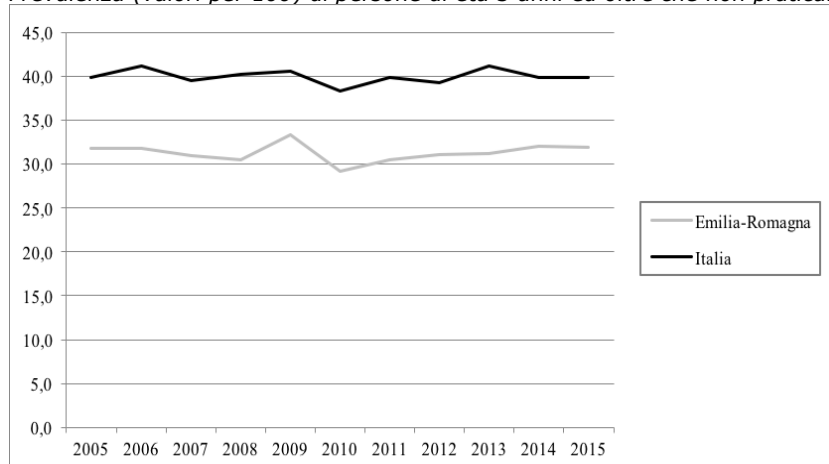

In Emilia-Romagna la prevalenza di coloro che, nel 2015, dichiarano di non praticare sport è pari a 31,9% (valore nazionale 39,9%). Nel complesso, considerando l'arco temporale 2005-2015, i dati mostrano un andamento oscillante (differenza tra il valore massimo e minimo pari a oltre 4 punti percentuali) con valori tutti inferiori rispetto ai dati nazionali. A livello nazionale, si osserva un andamento più lineare con un *range* meno ampio (differenza tra il valore massimo e minimo pari a circa 3 punti percentuali). Considerando l'intero periodo temporale in Emilia-Romagna si è registrato un minimo aumento pari a +0,3% che risulta uguale all'incremento registrato a livello nazionale.

PREVENZIONE

Tasso (valori per 100) di **copertura vaccinale antinfluenzale** nella popolazione di età 65 anni ed oltre - Stagioni 1999-2000/2015-2016

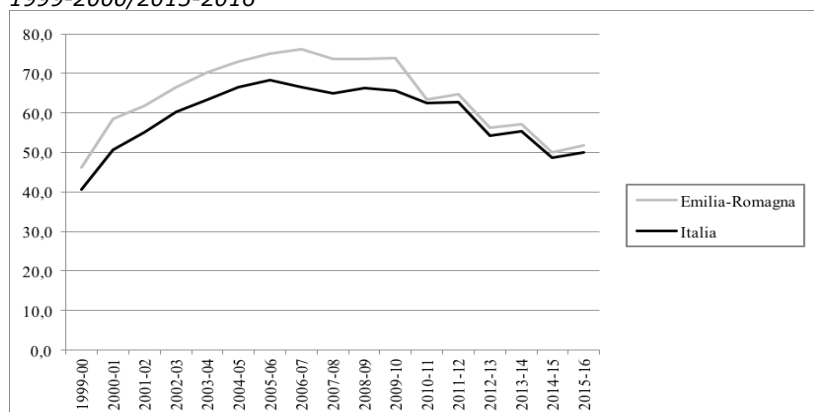

La copertura vaccinale antinfluenzale nella popolazione di età 65 anni ed oltre è pari, nella stagione 2015/2016, a 51,9% (valore nazionale 49,9%). Nel periodo stagionale 1999-2000/2015-2016, i valori di copertura risultano tutti maggiori ai dati nazionali. In Emilia-Romagna il valore massimo si è registrato nella stagione 2006-2007 (stagione 2005-2006 a livello nazionale) e negli anni successivi si osserva un andamento oscillante in diminuzione, con un dato in aumento nell'ultimo anno. Considerando l'intero periodo temporale, in Emilia-Romagna si registra un aumento pari a +12,3% (valore nazionale +22,6%).

SALUTE MENTALE E DIPENDENZE

Consumo (valori in Defined Daily Dose/1.000 ab die) di **farmaci antidepressivi** pesato per età - Anni 2004-2015

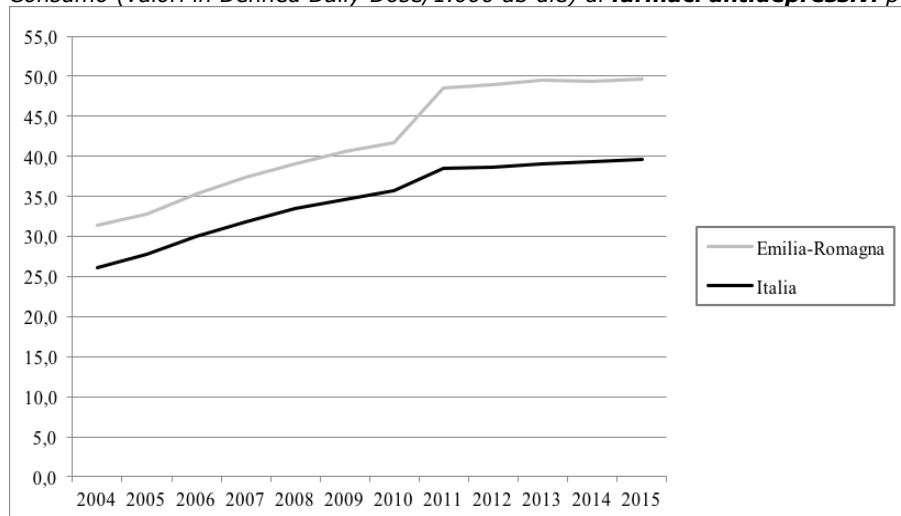

Il consumo di farmaci antidepressivi, nel 2015, è pari a 49,6 DDD/1.000 ab die (valore nazionale 39,6 DDD/1.000 ab die). Nel periodo 2004-2015 si osserva un evidente trend in aumento (+57,8%). Analogo andamento si riscontra a livello nazionale (+51,2%) ed i dati Italia risultano tutti minori.

SALUTE MATERNO INFANTILE

Proporzione (valori per 100) di parti con **Taglio Cesareo** - Anni 2005-2015

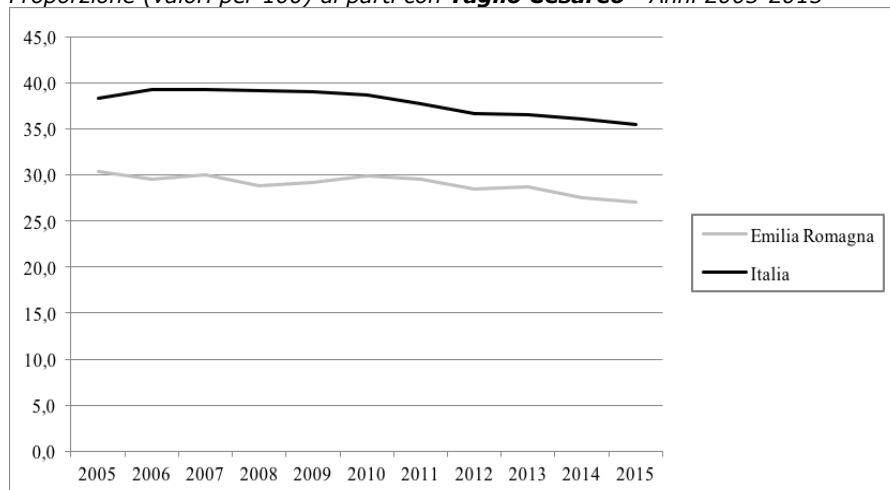

La proporzione di parti con Taglio Cesareo, nel 2015, è pari al 27,1% (valore nazionale 35,4%). Nell'arco temporale 2005-2015, i valori sono tutti inferiori rispetto ai valori nazionali e seguono lo stesso andamento in diminuzione iniziato, a livello Italia, a partire dal 2008, mentre in Emilia-Romagna a partire dal 2011 in modo più continuo. Considerando l'intero periodo temporale si registra nella regione in esame una diminuzione pari a -10,7% (valore nazionale -7,6%).

ASSETTO ECONOMICO-FINANZIARIO

Spesa (valori in €) **sanitaria pubblica** pro capite - Anni 2010-2015

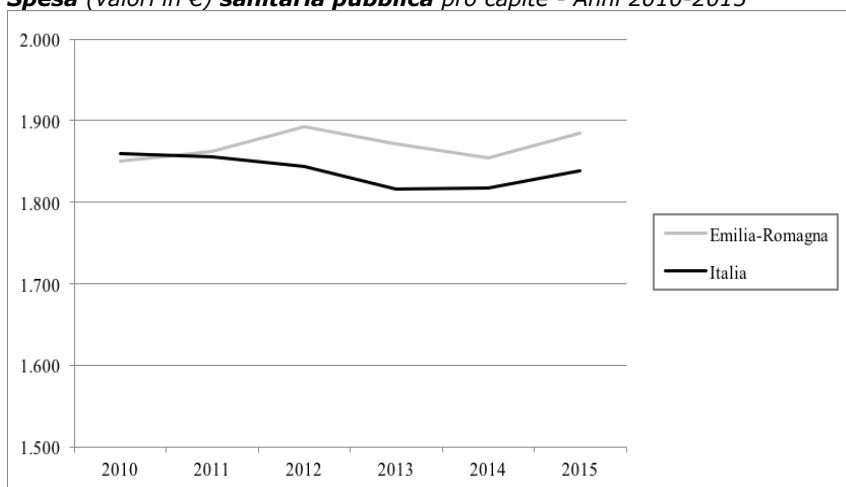

Il valore dell'indicatore relativo alla spesa sanitaria pubblica pro capite, nel 2015, è pari a 1.885€ (valore nazionale 1.838€). In Emilia-Romagna, considerando l'arco temporale 2010-2015, si osserva un trend in aumento negli anni 2010-2012, una riduzione nei 2 anni successivi e una controtendenza nell'ultimo anno considerato. A livello nazionale, si osserva un trend in diminuzione fino al 2013 a cui segue un periodo di stabilità del dato e nell'ultimo anno un aumento. Considerando l'intero periodo temporale nella regione in esame si è registrato un lieve aumento pari a +1,9% (valore nazionale -1,2%).

ASSISTENZA FARMACEUTICA TERRITORIALE

Consumo (valori in Defined Daily Dose/1.000 ab die) **farmaceutico** territoriale pesato per età a carico del Servizio Sanitario Nazionale - Anni 2001, 2006-2015

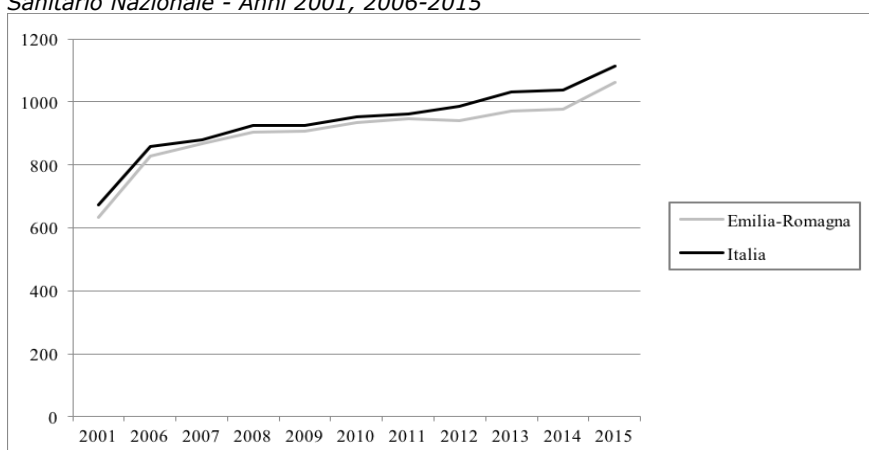

In Emilia-Romagna il consumo di farmaci, nel 2015, è pari a 1.063 DDD/1.000 ab die (valore nazionale 1.115 DDD/1.000 ab die). Nell'arco temporale 2001-2015 si osserva un trend in aumento (+67,9%). Un andamento in aumento (+65,4%) si riscontra anche a livello nazionale e i dati Italia risultano tutti maggiori.

ASSISTENZA OSPEDALIERA

Pazienti (valori percentuali) di età 65 anni ed oltre operati entro 2 giorni per **frattura del collo del femore** - Anni 2001-2015

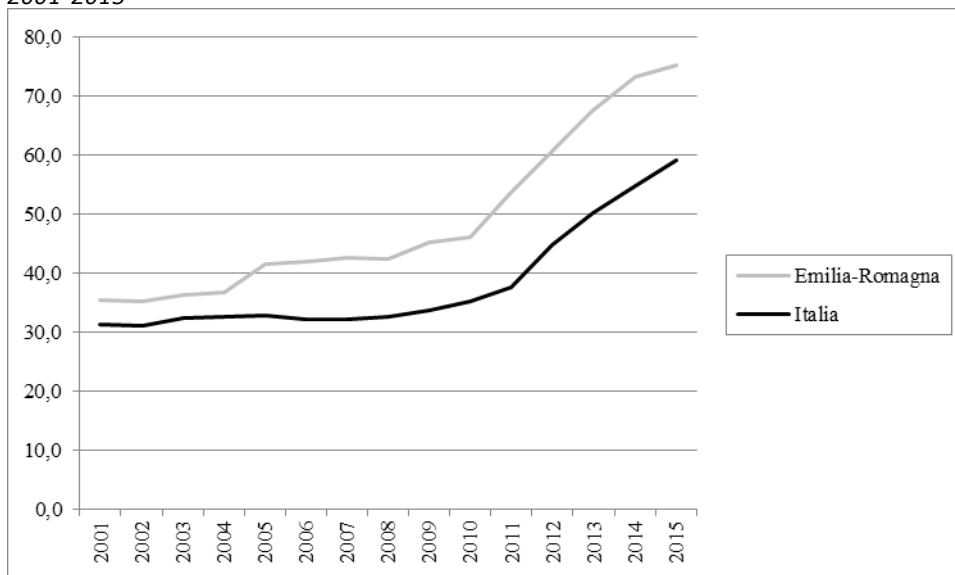

La percentuale di pazienti di età 65 anni ed oltre operati entro 2 giorni per frattura del collo del femore è, nel 2015, pari a 75,3% (valore nazionale 59,2%). Nel periodo 2001-2015, i valori dell'Emilia-Romagna risultano molto altalenanti (range 35,5%-75,3%) con tendenza all'aumento. Questo trend in marcato aumento segue l'andamento nazionale (112,1% vs 89,7% valore nazionale).

COMUNICATO STAMPA

ROMA, 10 APRILE 2017

Toscana

Alcuni risultati relativi alla Toscana evidenziati dall'analisi dei trend dei principali indicatori selezionati tra le aree tematiche trattate nel Rapporto Osservasalute

ASPETTI DEMOGRAFICI

Tasso di fecondità totale (numero di figli per donna) di cittadine italiane e di cittadine straniere residenti - Anni 2002-2014

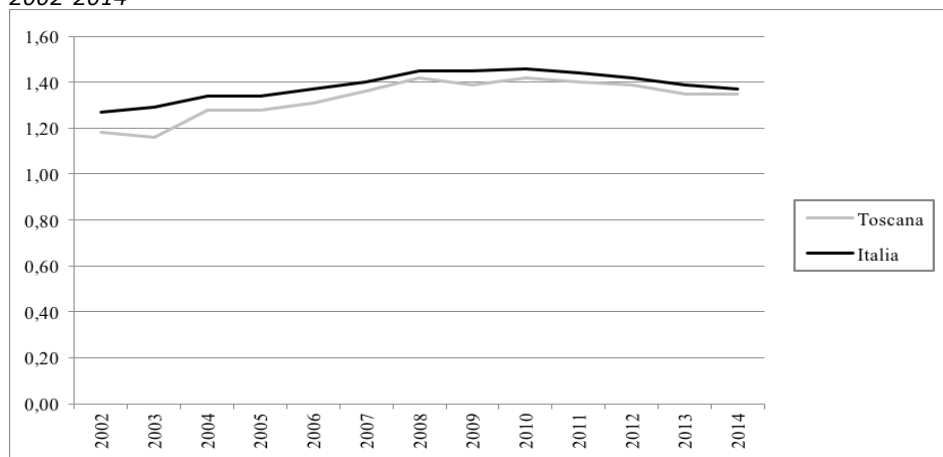

Il tasso di fecondità totale, nel 2014, è pari a 1,35 figli per donna (valore nazionale 1,37 figli per donna) risultando inferiore al livello di sostituzione (circa 2,1 figli per donna) che garantirebbe il ricambio generazionale. Nell'arco temporale 2002-2014, si osserva che la ripresa dei livelli di fecondità, in atto a livello nazionale fino al 2010, presenta in Toscana un andamento simile, con valori di poco inferiori. Dopo il 2010 i valori, sia a livello nazionale che nella regione in esame, diminuiscono. Considerando l'intero periodo in Toscana il tasso di fecondità è aumentato del 16,7% (valore nazionale +7,9%).

Speranza di vita (valori in anni) alla nascita. Maschi - Anni 2002-2015

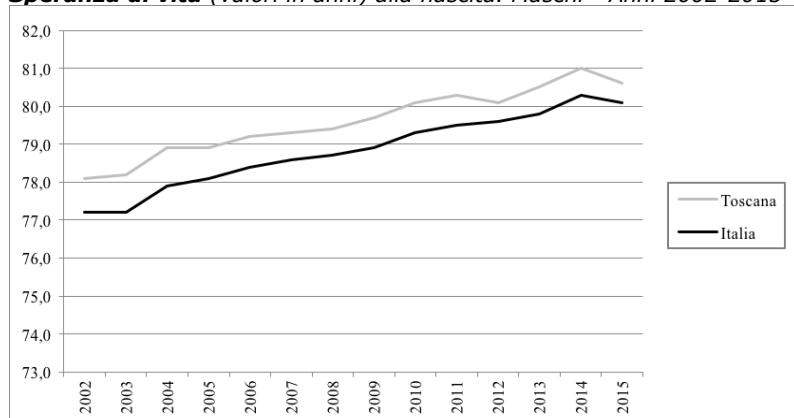

Speranza di vita (valori in anni) alla nascita. Femmine - Anni 2002-2015

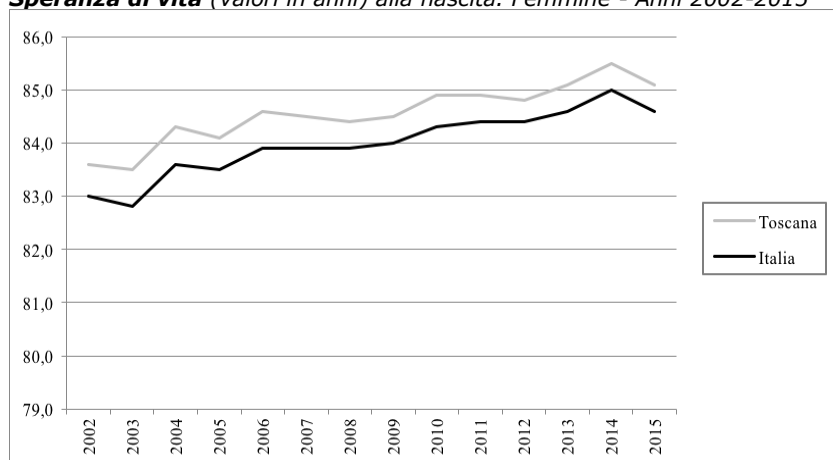

La speranza di vita alla nascita, nel 2015, è pari a 80,6 anni per gli uomini ed a 85,1 anni per le donne (valore nazionale: uomini 80,1 anni e donne 84,6 anni). Evidente è il vantaggio femminile in termini di sopravvivenza, ma il divario continua a ridursi pur risultando ancora consistente (+4,5 anni) a favore delle donne. Nel periodo 2002-2015, si osserva, per il genere maschile, un trend in aumento (+3,2 anni), ma altalenante con valori tutti superiori ai dati nazionali. Anche per il genere femminile si osserva un trend in aumento (+1,8 anni), altalenante e con valori tutti maggiori ai valori italiani. A livello nazionale, inoltre, l'incremento nel periodo temporale considerato è stato pari a +3,8 anni per gli uomini e +1,9 anni per le donne. È da evidenziare come nel 2015 si registrino valori in diminuzione per entrambi i generi, sia a livello regionale che nazionale (in Italia il valore del 2015 risulta essere il primo valore in diminuzione dal 2002 per gli uomini e dal 2005 per le donne).

MORTALITA'

Tasso (standardizzato per 10.000) di mortalità. Maschi - Anni 2003-2014

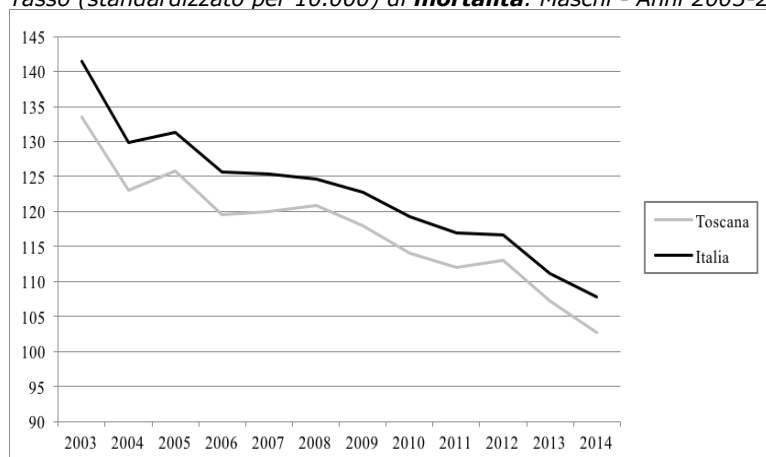

Tasso (standardizzato per 10.000) di **mortalità**. Femmine - Anni 2003-2014

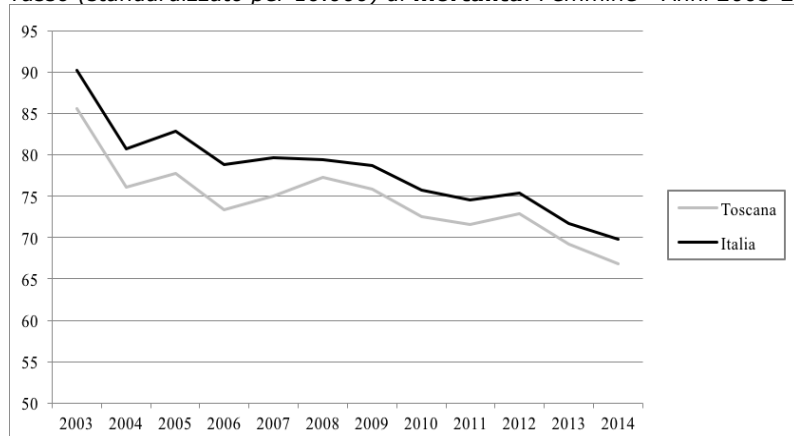

I dati di mortalità, nel 2014, risultano pari a 102,8 per 10.000 per gli uomini ed a 66,8 per 10.000 per le donne (valore nazionale: uomini 107,8 per 10.000 e donne 69,8 per 10.000). Nell'intervallo temporale 2003-2014, si registra una diminuzione per gli uomini del 23,0% (-23,8% valore nazionale) e per le donne del 22,0% (-22,6% valore nazionale). I dati registrati per gli uomini sono tutti minori rispetto ai valori Italia e l'andamento in diminuzione è caratterizzato da alcuni picchi in controtendenza nel 2005, 2008 e 2012. Simile è l'andamento a livello nazionale. Anche per il genere femminile i dati risultano tutti minori rispetto ai valori Italia, presentano un andamento in diminuzione caratterizzato da picchi in controtendenza nel periodo 2006-2008 e nel 2012. A livello nazionale l'andamento è sostanzialmente analogo.

STILI DI VITA

Prevalenza (valori per 100) per abitudine al **fumo** di tabacco nella popolazione di 14 anni ed oltre - Anni 2007-2015

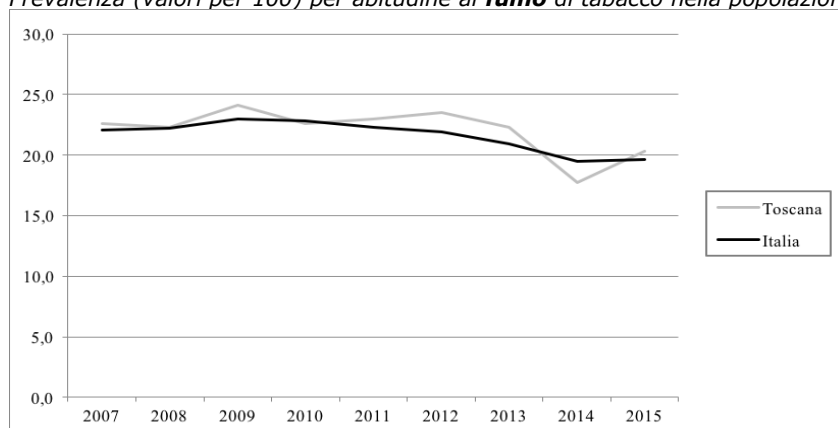

Nel 2015, la quota di fumatori tra la popolazione di età 14 anni ed oltre è pari a 20,3% (valore nazionale 19,6%). Considerando il periodo 2007-2015, si registra una diminuzione (-10,2%) e l'andamento che si osserva risulta altalenante con valori sia maggiori che minori rispetto ai dati italiani; da evidenziare è il picco negativo del 2014 e il dato in aumento dell'anno successivo. Anche a livello nazionale si osserva, nel periodo complessivo, un andamento decrescente (-11,3%), ma l'andamento risulta più lineare.

Prevalenza (valori per 100) di persone di età 18 anni ed oltre in **sovrappeso** - Anni 2005-2015

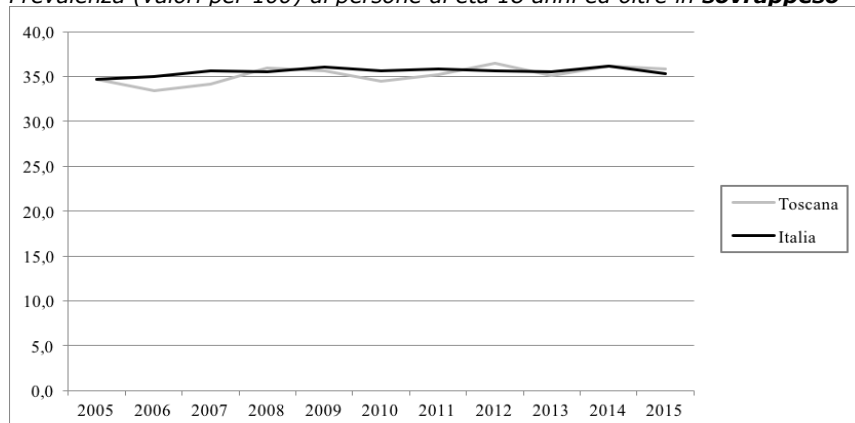

La prevalenza di persone di età 18 anni ed oltre in condizione di sovrappeso è pari, nel 2015, a 35,8% (valore nazionale 35,3%). Nell'arco temporale 2005-2015, i dati della Toscana risultano sia maggiori che minori rispetto ai valori Italia con valori compresi tra 33,4-36,5%. A livello nazionale, invece, l'andamento è più lineare (range 34,7-36,2%). Considerando l'intero periodo temporale nella regione in esame si è registrato un aumento di 3,2%, superiore rispetto a quello registrato a livello nazionale (+1,7%).

Prevalenza (valori per 100) di persone di età 18 anni ed oltre **obese** - Anni 2005-2015

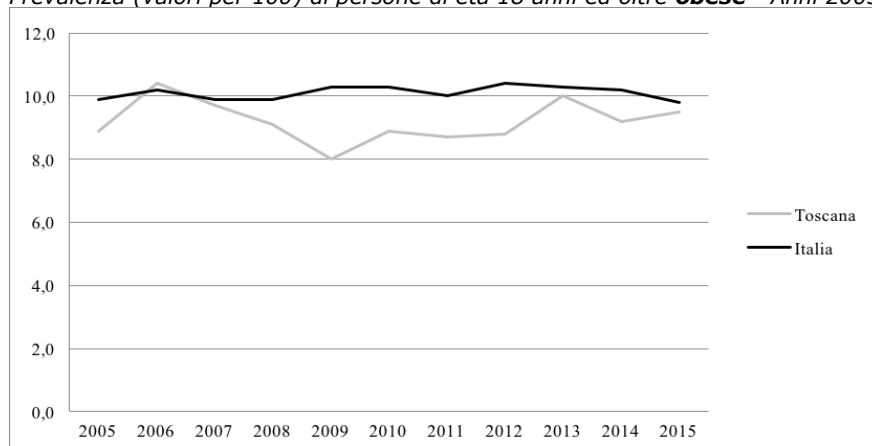

La prevalenza di persone di età 18 anni ed oltre obese è pari, nel 2015, a 9,5% (valore nazionale 9,8%). Nell'arco temporale 2005-2015, i dati della Toscana presentano un andamento oscillante (valori compresi tra 8,0-10,4%) con valori tutti inferiori ai dati nazionali (ad eccezione del dato del 2006) che presentano, invece, un andamento alquanto lineare (valori compresi tra 9,8-10,4%). Considerando l'intero periodo temporale in Toscana si è registrato un aumento pari a +6,7% (valore nazionale -1,0%).

Prevalenza (valori per 100) di persone di età 3 anni ed oltre che non praticano **sport** - Anni 2005-2015

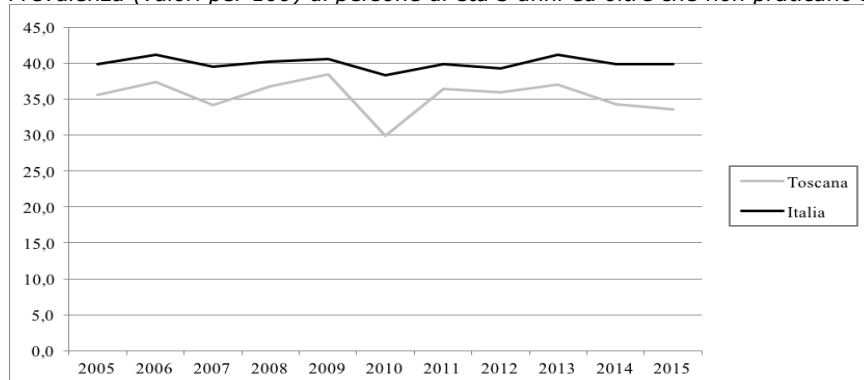

In Toscana, nel 2015, la prevalenza di coloro che dichiarano di non praticare sport è pari a 33,6% (valore nazionale 39,9%). Nel complesso, considerando l'arco temporale 2005-2015, i dati mostrano un andamento oscillante (differenza tra il valore massimo e minimo pari a oltre 8 punti percentuali) con valori tutti inferiori rispetto ai dati nazionali. A livello nazionale, si osserva un andamento più lineare con un *range* meno ampio (differenza tra il valore massimo e minimo pari a circa 3 punti percentuali). Considerando l'intero periodo temporale in Toscana si è registrato un decremento pari a -5,6% (valore nazionale +0,3%).

PREVENZIONE

Tasso (valori per 100) di **copertura vaccinale antinfluenzale** nella popolazione di età 65 anni ed oltre - Stagioni 1999-2000/2015-2016

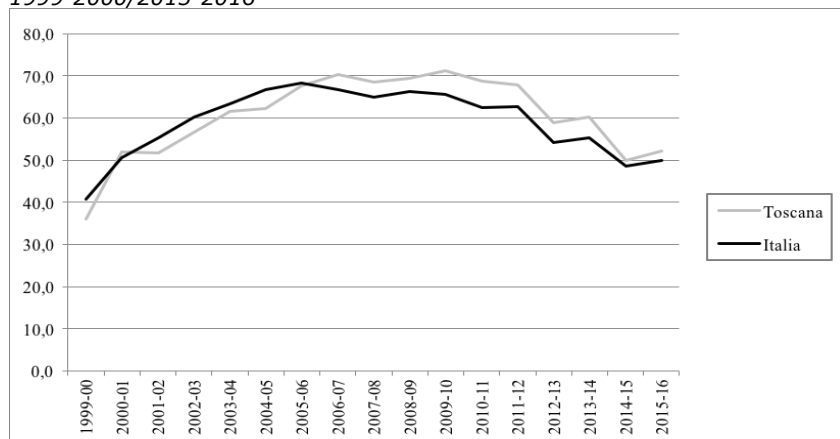

La copertura vaccinale antinfluenzale nella popolazione di età 65 anni ed oltre è pari, nella stagione 2015-2016, a 52,2% (valore nazionale 49,9%). Nel periodo stagionale 1999-2000/2015-2016, i valori di copertura risultano sia maggiori che minori rispetto ai dati nazionali. In Toscana il valore massimo si è registrato nella stagione 2009-2010 (stagione 2005-2006 a livello nazionale) e negli anni successivi si osserva un andamento oscillante in diminuzione. Considerando l'intero periodo temporale, in Toscana si registra un aumento pari a +45,0% (valore nazionale +22,6%).

SALUTE MENTALE E DIPENDENZE

Consumo (valori in Defined Daily Dose/1.000 ab die) di **farmaci antidepressivi** pesato per età - Anni 2004-2015

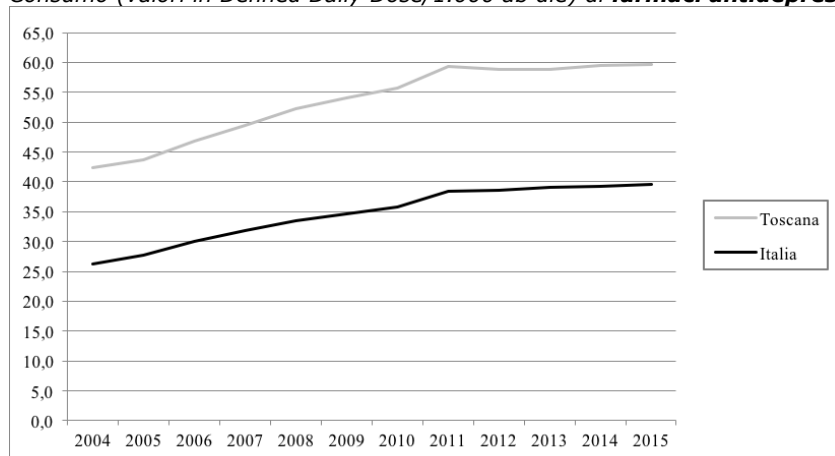

Il consumo di farmaci antidepressivi, nel 2015, è pari a 59,6 DDD/1.000 ab die, valore più elevato tra le regioni italiane (valore nazionale 39,6 DDD/1.000 ab die). Nel periodo 2005-2015 si osserva un evidente trend in aumento (+40,6%). Analogo andamento si riscontra a livello nazionale (+51,3%) ed i dati Italia risultano tutti minori.

SALUTE MATERNO INFANTILE

Proporzione (valori per 100) di parti con **Taglio Cesareo** - Anni 2005-2015

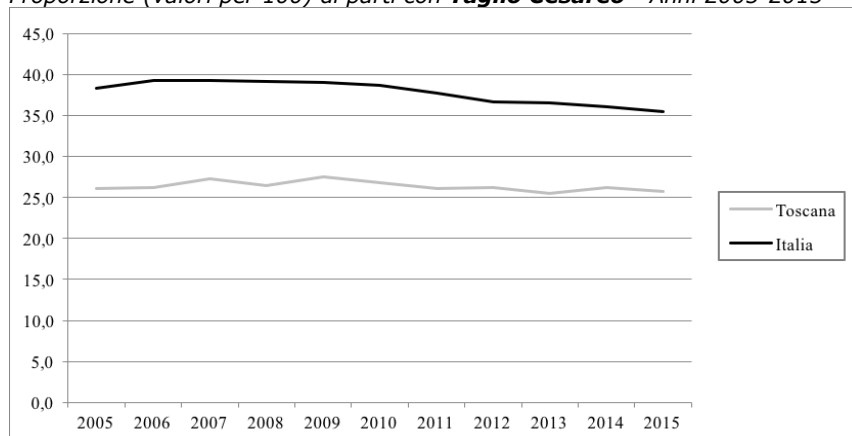

La proporzione di parti con Taglio Cesareo, nel 2015, è pari al 25,7% (valore nazionale 35,4%). Nell'arco temporale 2005-2015, i valori sono tutti inferiori rispetto ai valori nazionali e presentano un andamento alquanto costante. A livello nazionale, invece, si osserva un andamento in diminuzione iniziato a partire dal 2008. Considerando l'intero periodo temporale si registra nella regione in esame un lieve calo pari a -1,6% (valore nazionale -7,6%).

ASSETTO ECONOMICO-FINANZIARIO

Spesa (valori in €) **sanitaria pubblica** pro capite - Anni 2010-2015

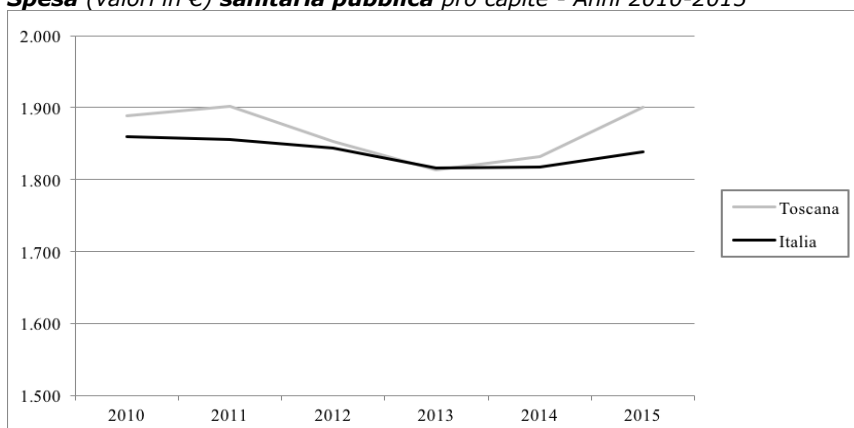

Il valore dell'indicatore relativo alla spesa sanitaria pubblica pro capite, nel 2015, è pari a 1.900€ (valore nazionale 1.838€). In Toscana, considerando l'arco temporale 2010-2015, si osserva un trend in diminuzione dal 2012 al 2013 seguito da una marcata inversione di tendenza negli ultimi anni. A livello nazionale, invece, si osserva un trend in diminuzione fino al 2013, cui segue un periodo di aumento moderato del dato. Considerando l'intero periodo temporale nella regione in esame si è registrato un minimo incremento pari a +0,6% (valore nazionale -1,2%).

ASSISTENZA FARMACEUTICA TERRITORIALE

Consumo (valori in Defined Daily Dose/1.000 ab die) **farmaceutico** territoriale pesato per età a carico del Servizio Sanitario Nazionale - Anni 2001, 2006-2015

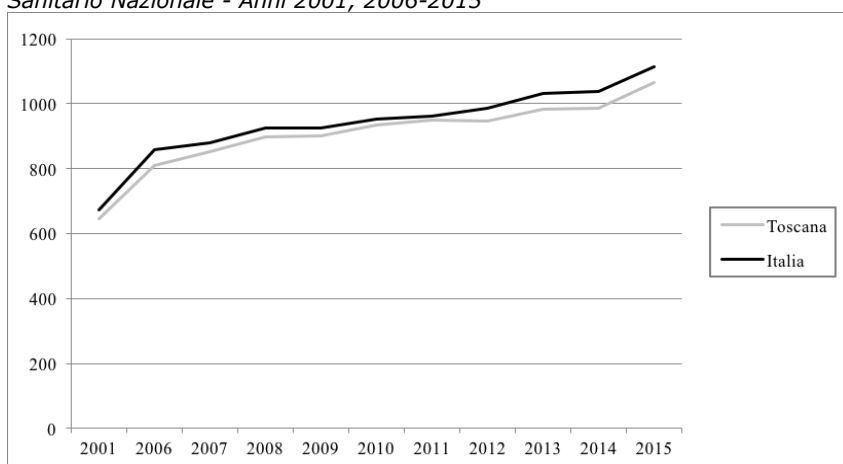

In Toscana il consumo di farmaci, nel 2015, è pari a 1.065 DDD/1.000 ab die (valore nazionale 1.115 DDD/1.000 ab die). Nell'arco temporale 2001-2015 si osserva un trend in aumento (+64,6%). Un analogo andamento in aumento si riscontra anche a livello nazionale (+65,4% valore nazionale) e i dati Italia risultano tutti maggiori.

ASSISTENZA OSPEDALIERA

Pazienti (valori percentuali) di età 65 anni ed oltre operati entro 2 giorni per **frattura del collo del femore** - Anni 2001-2015

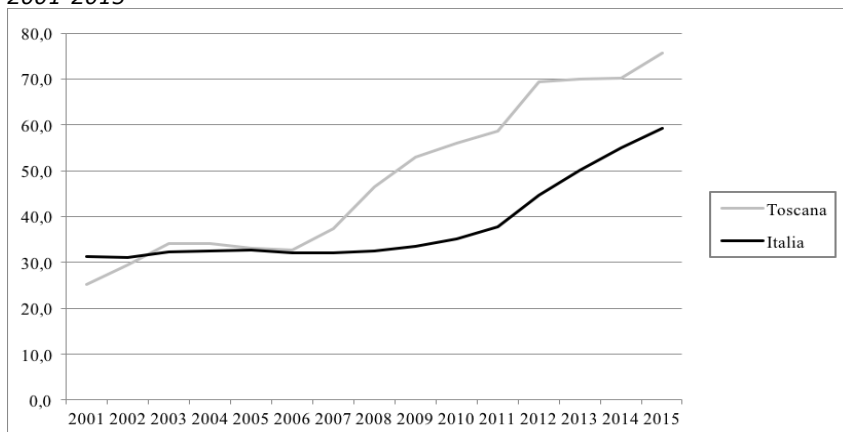

La percentuale di pazienti di età 65 anni ed oltre operati entro 2 giorni per frattura del collo del femore è, nel 2015, pari a 75,7% (valore nazionale 59,2%). Nel periodo 2001-2015, i valori della Toscana risultano molto altalenanti (*range* 25,3-75,7%) con tendenza all'aumento. Questo trend in marcato aumento segue l'andamento nazionale (199,2% vs 89,7% valore nazionale).

COMUNICATO STAMPA

ROMA, 10 APRILE 2017

Umbria

Alcuni risultati relativi all'Umbria evidenziati dall'analisi dei trend dei principali indicatori selezionati tra le aree tematiche trattate nel Rapporto Osservasalute

ASPETTI DEMOGRAFICI

Tasso di fecondità totale (numero di figli per donna) di cittadine italiane e di cittadine straniere residenti - Anni 2002-2014

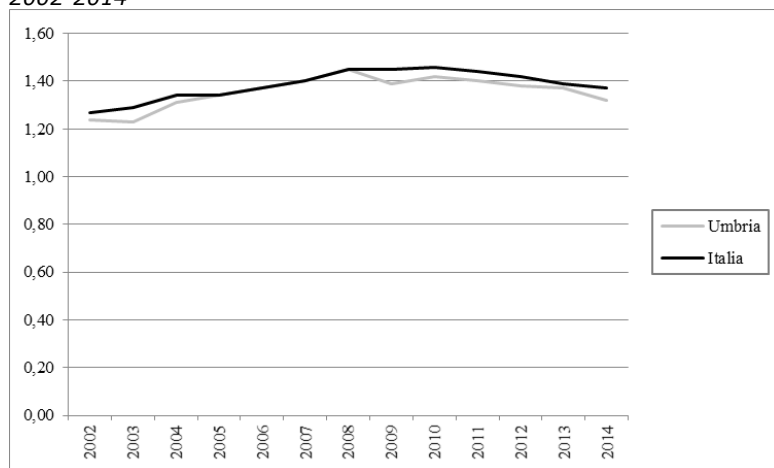

Il tasso di fecondità totale, nel 2014, è pari a 1,32 figli per donna (valore nazionale 1,37 figli per donna) risultando inferiore al livello di sostituzione (circa 2,1 figli per donna) che garantirebbe il ricambio generazionale. Nell'arco temporale 2002-2014, si osserva che la ripresa dei livelli di fecondità, in atto a livello nazionale fino al 2010, ha registrato nella regione in oggetto un andamento simile, con valori di poco inferiori. Dopo il 2010 a livello nazionale e nella regione in esame i valori diminuiscono. Considerando l'intero periodo in Umbria il tasso di fecondità è aumentato del 6,4% (valore nazionale +7,9%).

Speranza di vita (valori in anni) alla nascita. Maschi - Anni 2002-2015

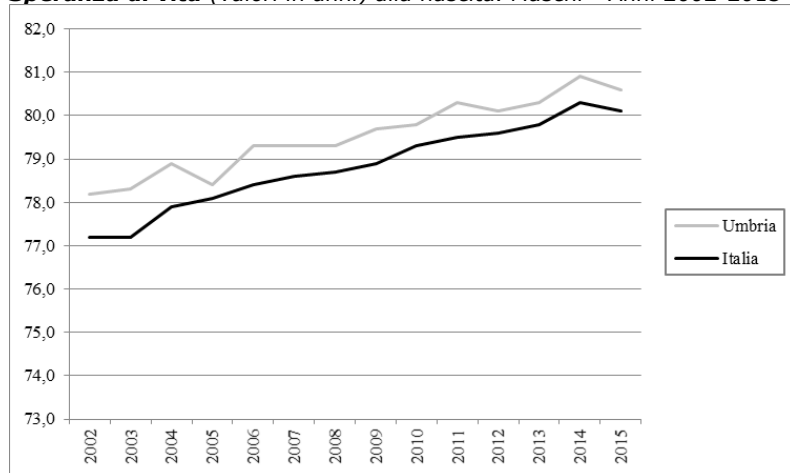

Speranza di vita (valori in anni) alla nascita. Femmine - Anni 2002-2015

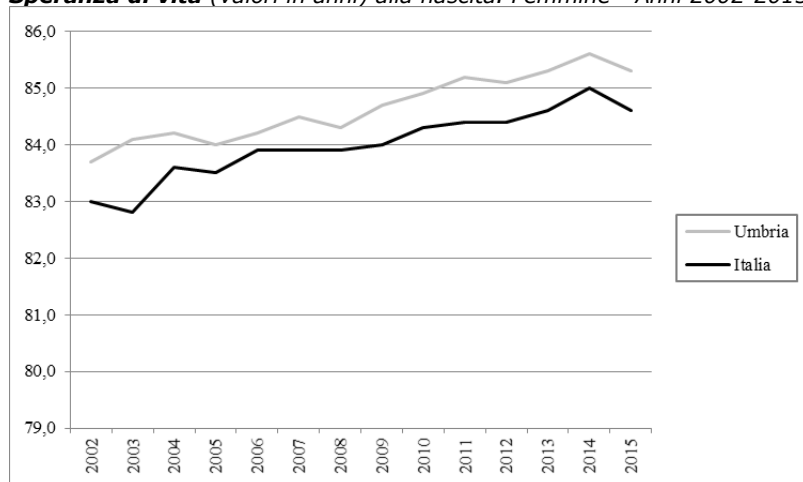

La speranza di vita alla nascita, nel 2015, è pari a 80,6 anni per gli uomini ed a 85,3 anni per le donne (valore nazionale: uomini 80,1 anni e donne 84,6 anni). Evidente è il vantaggio femminile in termini di sopravvivenza, ma il divario continua a ridursi pur risultando ancora consistente (+4,7 anni) a favore delle donne. Nel periodo 2002-2015, si osserva, per il genere maschile, un trend in aumento (+2,4 anni) e, seppure altalenante, con valori sempre superiori al dato nazionale. Anche per il genere femminile si osserva un trend in aumento (+1,6 anni), altalenante e con valori tutti maggiori ai valori italiani. A livello nazionale, inoltre, l'incremento nel periodo temporale considerato è stato pari a +2,9 anni per gli uomini e +1,6 anni per le donne. Da evidenziare sono i valori del 2015 che risultano in diminuzione per entrambi i generi e sia a livello regionale che nazionale (in Italia il valore del 2015 risulta essere il primo valore in diminuzione dal 2002 per gli uomini e dal 2005 per le donne).

MORTALITA'

Tasso (standardizzato per 10.000) di mortalità. Maschi - Anni 2003-2014

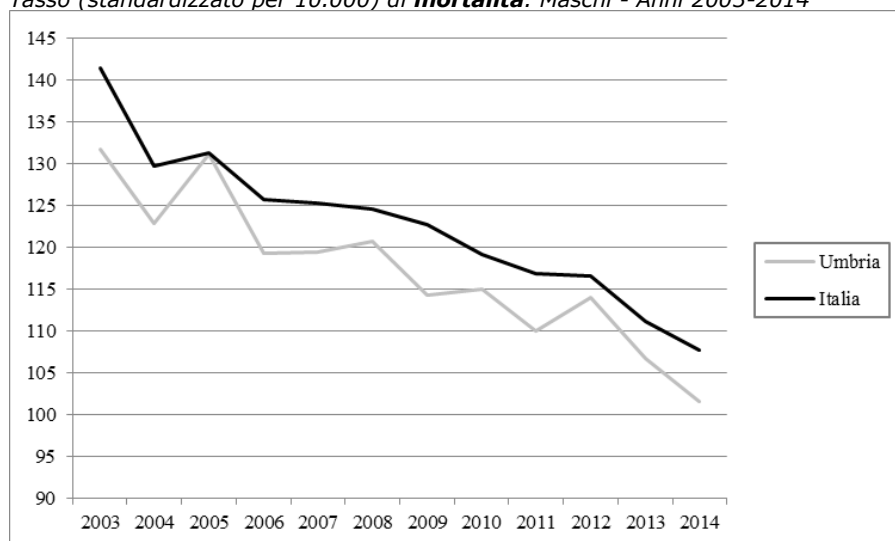

Tasso (standardizzato per 10.000) di **mortalità**. Femmine - Anni 2003-2014

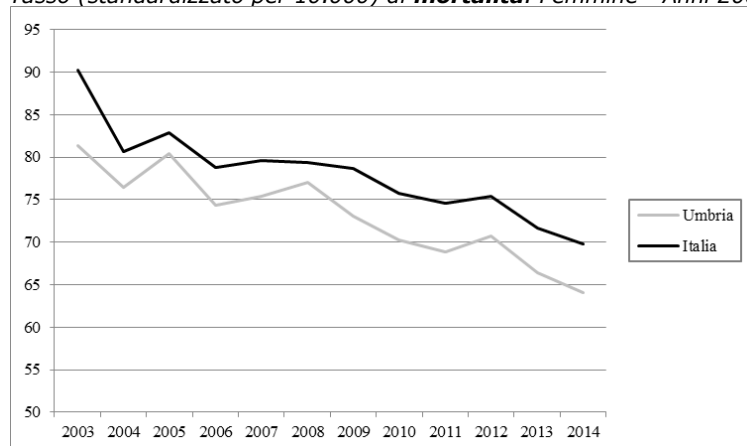

I dati di mortalità, nel 2014, risultano pari a 101,6 per 10.000 per gli uomini ed a 64,1 per 10.000 per le donne (valore nazionale: uomini 107,8 per 10.000 e donne 69,8 per 10.000). Nell'intervallo temporale 2003-2014, si registra sia per gli uomini (-22,8% vs -23,8% valore nazionale) che per le donne (-21,2% vs -22,6% valore nazionale) una diminuzione, anche se per il genere femminile risulta leggermente più contenuta. Rispetto ai valori nazionali, i dati registrati per gli uomini sono tutti minori e, seppure con andamento altalenante, in diminuzione. Anche per il genere femminile i dati risultano tutti minori rispetto ai valori Italia e presentano una tendenza, per quanto fluttuante, alla diminuzione. A livello nazionale, invece, dal 2005 si osserva, sia per gli uomini che per le donne (ad eccezione del 2007), un andamento in lenta ma costante diminuzione.

STILI DI VITA

Prevalenza (valori per 100) per abitudine al **fumo** di tabacco nella popolazione di 14 anni ed oltre - Anni 2007-2015

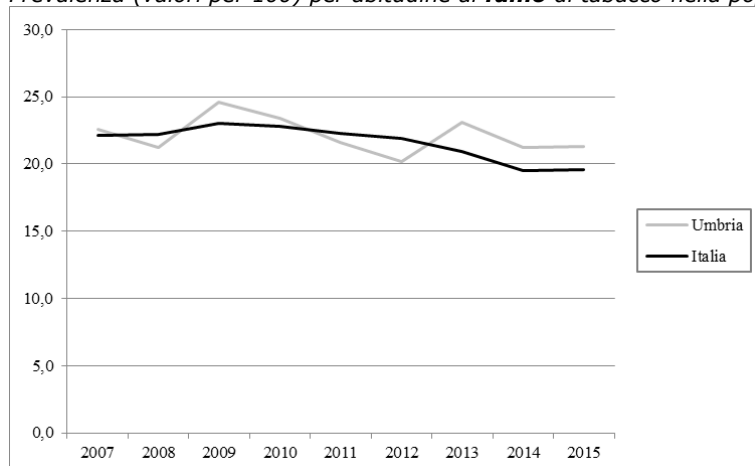

Nel 2015, la quota di fumatori tra la popolazione di età 14 anni ed oltre è pari a 21,3% (valore nazionale 19,6%). Considerando il periodo 2007-2015, si registra una diminuzione (-5,8%) e l'andamento che si osserva risulta altalenante con valori sia maggiori che minori rispetto ai dati italiani. Anche a livello nazionale si osserva un andamento decrescente (-11,3%), ma più lineare.

Prevalenza (valori per 100) di persone di età 18 anni ed oltre in **sovrappeso** - Anni 2005-2015

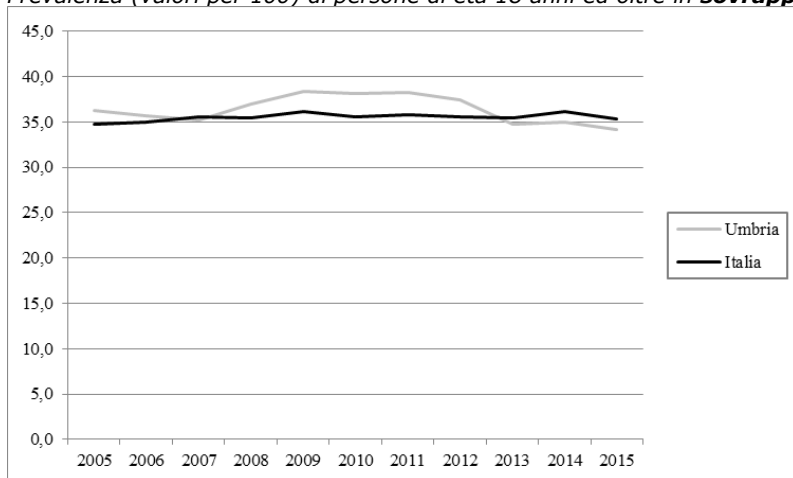

La prevalenza di persone di età 18 anni ed oltre in condizione di sovrappeso è pari, nel 2015, a 34,2% (valore nazionale 35,3%). Nell'arco temporale 2005-2015, i dati dell'Umbria risultano sia maggiori che minori rispetto ai valori Italia e risultano compresi tra 34,2-38,4%. A livello nazionale, invece, l'andamento è più lineare (range 34,7-36,2%) e considerando l'ultimo anno in esame il dato è in diminuzione rispetto all'anno precedente. Considerando l'intero periodo temporale nella regione in esame si è registrato un decremento pari a -5,8% (valore nazionale +1,7%).

Prevalenza (valori per 100) di persone di età 18 anni ed oltre **obese** - Anni 2005-2015

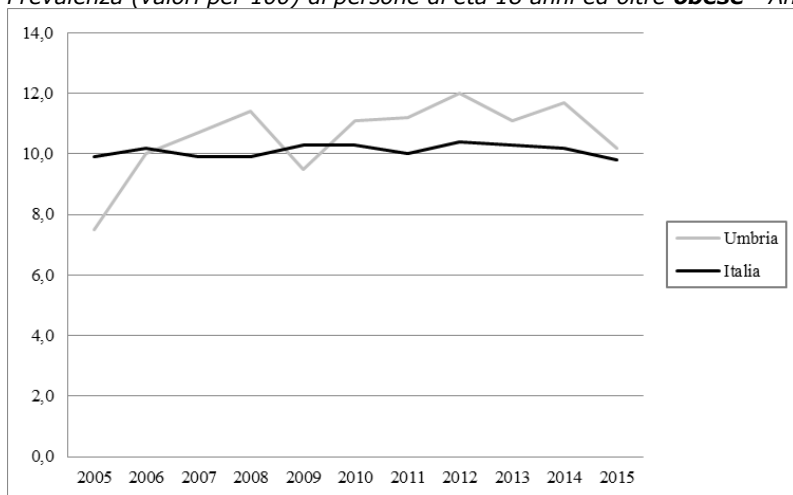

La prevalenza di persone di età 18 anni ed oltre obese è pari, nel 2015, a 10,2% (valore nazionale 9,8%). Nell'arco temporale 2005-2015, i dati dell'Umbria presentano un andamento oscillante (valori compresi tra 7,5-12,0%) con valori sia inferiori che superiori ai dati nazionali che presentano, invece, un andamento alquanto lineare (valori compresi tra 9,8-10,4%). Considerando l'intero periodo temporale in Umbria si è registrato un marcato aumento pari a +36,0% (valore nazionale -1,01%).

Prevalenza (valori per 100) di persone di età 3 anni ed oltre che non praticano **sport** - Anni 2005-2015

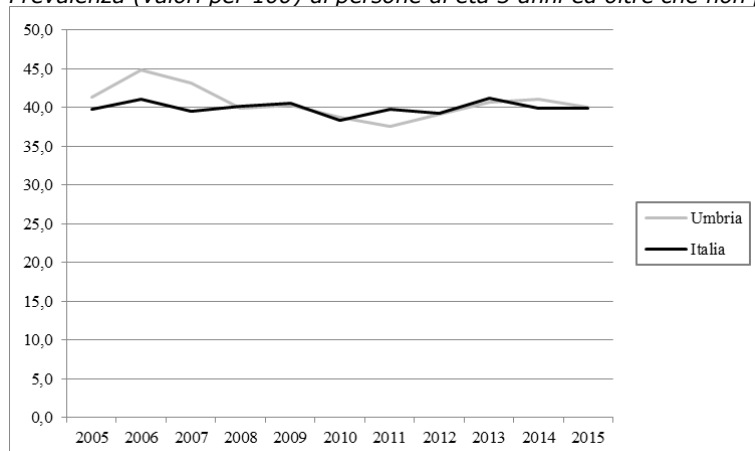

In Umbria, nel 2015, la prevalenza di coloro che dichiarano di non praticare sport è pari a 40,0% (valore nazionale 39,9%). Nel complesso, considerando l'arco temporale 2005-2015, i dati mostrano un andamento oscillante (differenza tra il valore massimo e minimo pari a oltre 7 punti percentuali) con valori sia inferiori che superiori rispetto ai dati nazionali. A livello nazionale, si osserva un andamento più lineare con un *range* meno ampio (differenza tra il valore massimo e minimo pari a circa 3 punti percentuali). Considerando l'intero periodo temporale in Umbria si è registrato un decremento pari a -3,1% (valore nazionale +0,3%).

PREVENZIONE

Tasso (valori per 100) di **copertura vaccinale antinfluenzale** nella popolazione di età 65 anni ed oltre - Stagioni 1999-2000/2015-2016

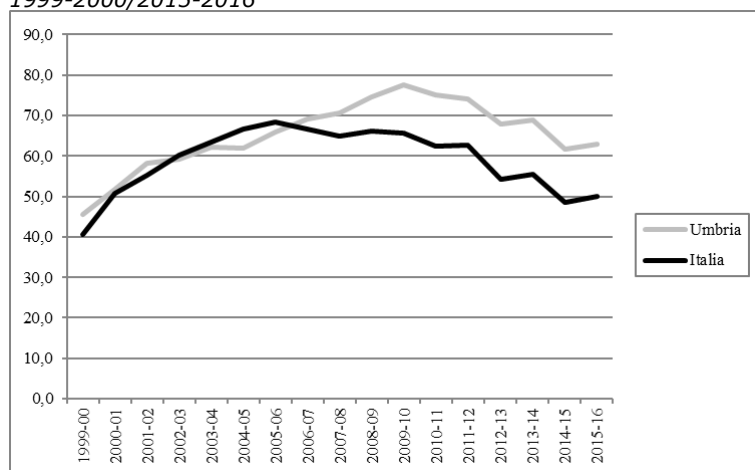

La copertura vaccinale antinfluenzale nella popolazione di età 65 anni ed oltre è pari, nella stagione 2015-2016, a 62,8%, valore più elevato tra le regioni (valore nazionale 49,9%). Nel periodo stagionale 1999-2000/2015-2016, i valori di copertura risultano sia minori, ma soprattutto maggiori ai dati nazionali a partire dalla stagione 2006-2007. In Umbria, il valore massimo si è registrato nella stagione 2009-2010 (stagione 2005-2006 a livello nazionale) e negli anni successivi si osserva un andamento oscillante in diminuzione. Considerando l'intero periodo temporale, in Umbria si registra un aumento pari a +38,0% (valore nazionale +22,6%).

SALUTE MENTALE E DIPENDENZE

Consumo (valori in Defined Daily Dose/1.000 ab die) di **farmaci antidepressivi** pesato per età - Anni 2004-2015

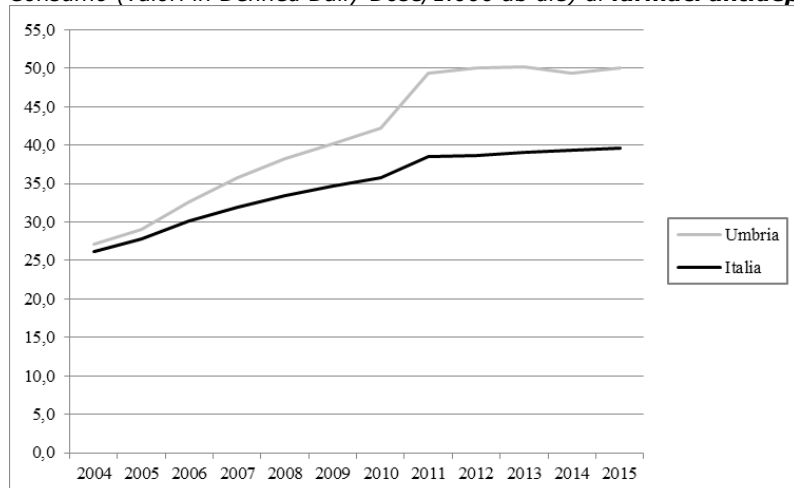

Il consumo di farmaci antidepressivi, nel 2015, è pari a 50,0 DDD/1.000 ab die (valore nazionale 39,6 DDD/1.000 ab die). Nel periodo 2004-2015 si osserva un evidente trend in aumento (+84,1%), soprattutto a partire dal 2011. Analogo andamento si riscontra a livello nazionale (+51,3%) ed i dati Italia risultano tutti minori.

SALUTE MATERNO INFANTILE

Proporzione (valori per 100) di parti con **Taglio Cesareo** - Anni 2005-2015

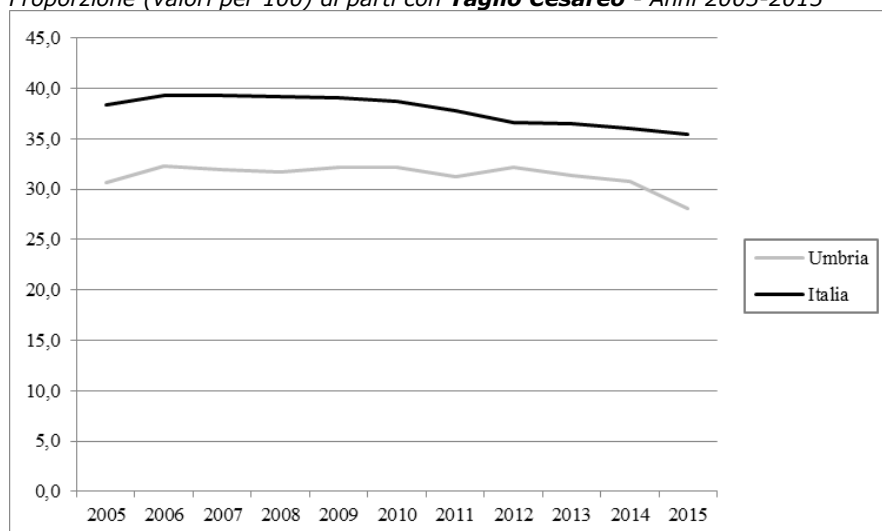

La proporzione di parti con Taglio Cesareo, nel 2015, è pari al 28,1% (valore nazionale 35,4%). Nell'arco temporale 2005-2015, i valori sono tutti inferiori rispetto ai valori nazionali e presentano un andamento alquanto costante fino al 2014, mentre nel 2015 si registra un valore in diminuzione. A livello nazionale, invece, si osserva un andamento in diminuzione iniziato a partire dal 2008. Considerando l'intero periodo temporale si registra nella regione in esame una discreta diminuzione pari a -8,6% (valore nazionale -7,6%).

ASSETTO ECONOMICO-FINANZIARIO

Spesa (valori in €) **sanitaria pubblica** pro capite - Anni 2010-2015

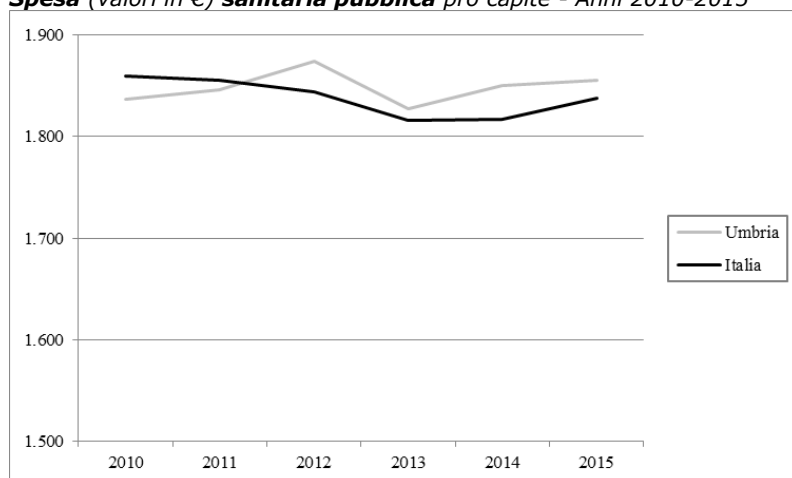

Il valore dell'indicatore relativo alla spesa sanitaria pubblica pro capite, nel 2015, è pari a 1.856€ (valore nazionale 1.838€). In Umbria, considerando l'arco temporale 2010-2015, si osserva un trend altalenante con valori sia inferiori che superiori rispetto ai dati Italia. A livello nazionale, invece, si osserva un trend in diminuzione fino al 2013, a cui segue un periodo di stabilità e una inversione di tendenza nell'ultimo anno. Considerando l'intero periodo temporale nella regione in esame si è registrato un minimo aumento pari a +1,0% (valore nazionale -1,2%).

ASSISTENZA FARMACEUTICA TERRITORIALE

Consumo (valori in Defined Daily Dose/1.000 ab die) **farmaceutico** territoriale pesato per età a carico del Servizio Sanitario Nazionale - Anni 2001, 2006-2015

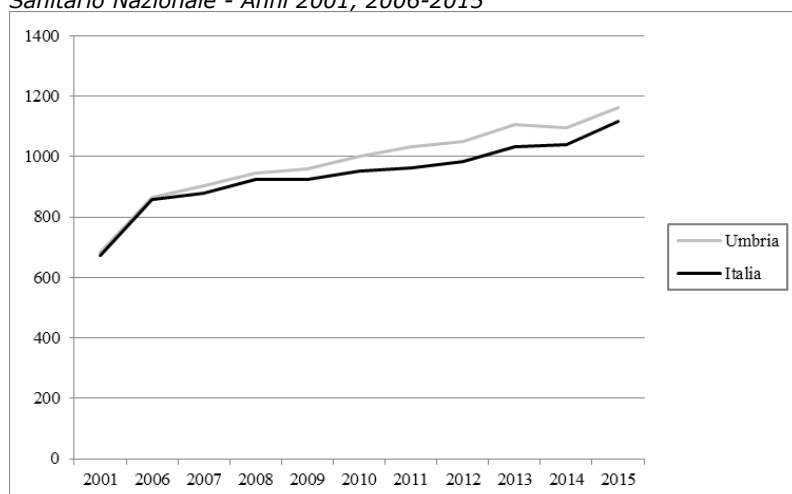

In Umbria il consumo di farmaci, nel 2015, è pari a 1.161 DDD/1.000 ab die (valore nazionale 1.115 DDD/1.000 ab die). Nell'arco temporale 2001-2015 si osserva un trend in aumento (+69,7%). Un andamento in aumento altrettanto marcato si riscontra anche a livello nazionale (+65,4% valore nazionale) e i dati Italia risultano tutti minori.

ASSISTENZA OSPEDALIERA

Pazienti (valori percentuali) di età 65 anni ed oltre operati entro 2 giorni per **frattura del collo del femore** - Anni 2001-2015

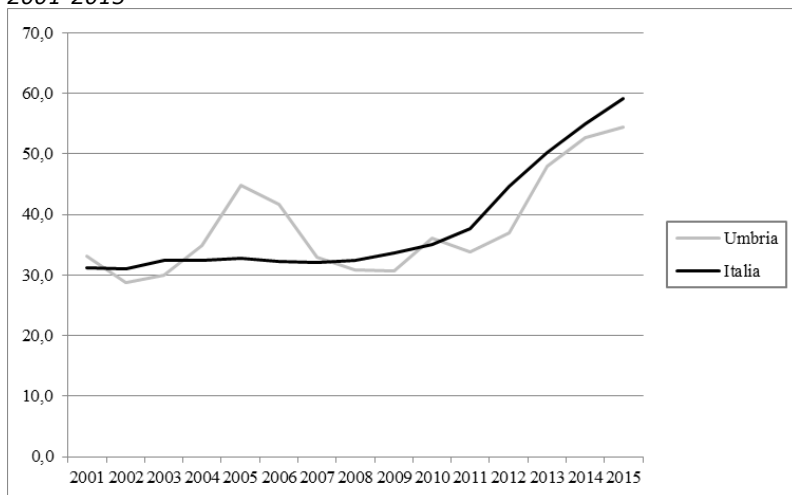

La percentuale di pazienti di età 65 anni ed oltre operati entro 2 giorni per frattura del collo del femore è, nel 2015, pari a 54,4% (valore nazionale 59,2%). Nel periodo 2001-2015, i valori della regione Umbria risultano molto altalenanti (range 28,7-54,4%) con tendenza all'aumento. Questo trend in marcato aumento segue l'andamento nazionale (64,4% vs 89,7% valore nazionale).

COMUNICATO STAMPA

ROMA, 10 APRILE 2017

Marche

Alcuni risultati relativi alle Marche evidenziati dall'analisi dei trend dei principali indicatori selezionati tra le aree tematiche trattate nel Rapporto Osservasalute

ASPETTI DEMOGRAFICI

Tasso di fecondità totale (numero di figli per donna) di cittadine italiane e di cittadine straniere residenti - Anni 2002-2014

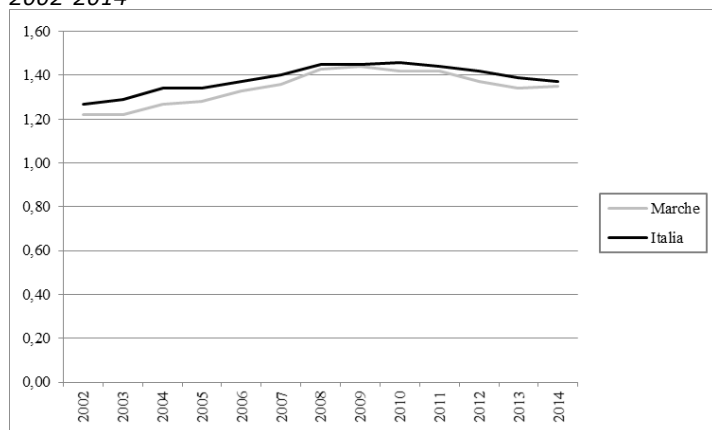

Il tasso di fecondità totale, nel 2014, è pari a 1,35 figli per donna (valore nazionale 1,37 figli per donna) risultando inferiore al livello di sostituzione (circa 2,1 figli per donna) che garantirebbe il ricambio generazionale. Nell'arco temporale 2002-2014, si osserva che la ripresa dei livelli di fecondità, in atto a livello nazionale fino al 2010, ha registrato nella regione in oggetto un andamento simile, con valori di poco inferiori. Dopo il 2010 a livello nazionale e dopo il 2009 nella regione in esame i valori diminuiscono, anche se con qualche minima oscillazione in controtendenza. Considerando l'intero periodo nelle Marche il tasso di fecondità è aumentato del 10,7% (valore nazionale +7,9%).

Speranza di vita (valori in anni) alla nascita. Maschi - Anni 2002-2015

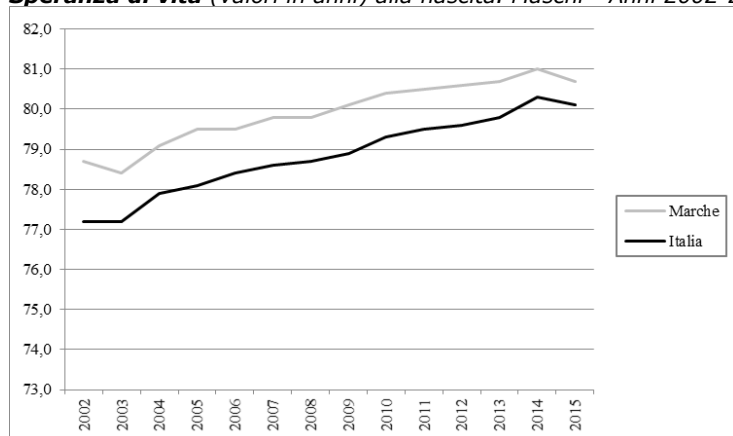

Speranza di vita (valori in anni) alla nascita. Femmine - Anni 2002-2015

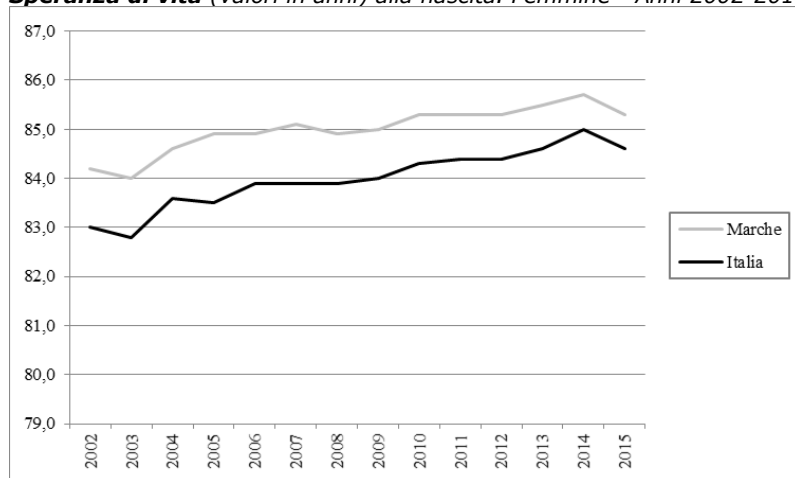

La speranza di vita alla nascita, nel 2015, è pari a 80,7anni per gli uomini ed a 85,3 anni per le donne (valore nazionale: uomini 80,1 anni e donne 84,6 anni). Evidente è il vantaggio femminile in termini di sopravvivenza, ma il divario continua a ridursi pur risultando ancora consistente (+4,5 anni) a favore delle donne. Nel periodo 2002-2015, si osserva, per il genere maschile, un trend in aumento (+2,5 anni), ma altalenante con valori tutti superiori ai dati nazionali. Anche per il genere femminile si osserva un trend in aumento (+1,3 anni), altalenante e con valori tutti maggiori ai valori italiani. A livello nazionale, l'incremento nel periodo temporale considerato è stato pari a +3,8 anni per gli uomini e +1,9 anni per le donne. È da evidenziare come nel 2015 si registrino valori in diminuzione per entrambi i generi, sia a livello regionale che nazionale (in Italia il valore del 2015 risulta essere il primo valore in diminuzione dal 2002 per gli uomini e dal 2005 per le donne).

MORTALITA'

Tasso (standardizzato per 10.000) di mortalità. Maschi - Anni 2003-2014

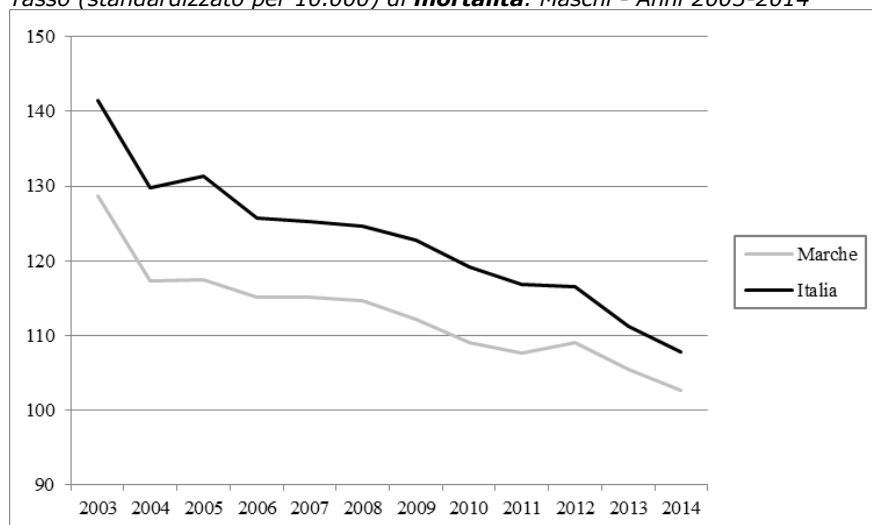

Tasso (standardizzato per 10.000) di **mortalità**. Femmine - Anni 2003-2014

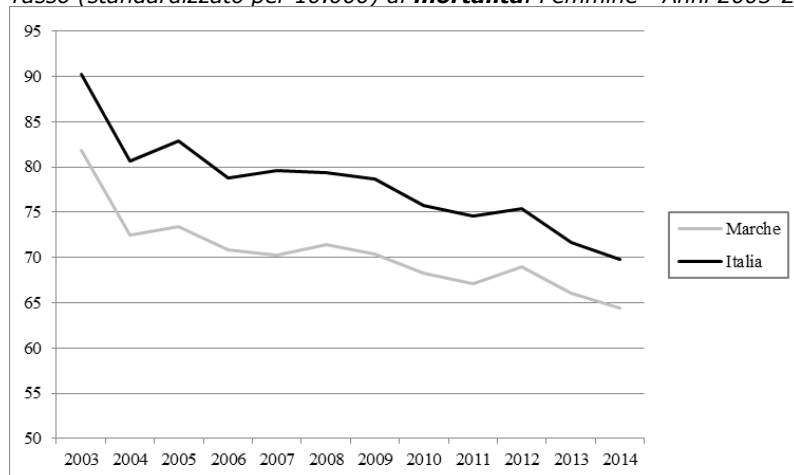

I dati di mortalità, nel 2014, risultano pari a 102,7 per 10.000 per gli uomini ed a 64,4 per 10.000 per le donne (valore nazionale: uomini 107,8 per 10.000 e donne 69,8 per 10.000). Nell'intervallo temporale 2003-2014, si registra sia per gli uomini (-20,2% vs -23,8% valore nazionale) che per le donne (-21,3% vs -22,6% valore nazionale) una importante diminuzione, anche se con delle fluttuazioni. Rispetto ai valori nazionali i dati registrati nelle Marche, sia per gli uomini che per le donne, sono tutti minori.

STILI DI VITA

Prevalenza (valori per 100) per abitudine al **fumo** di tabacco nella popolazione di 14 anni ed oltre - Anni 2007-2015

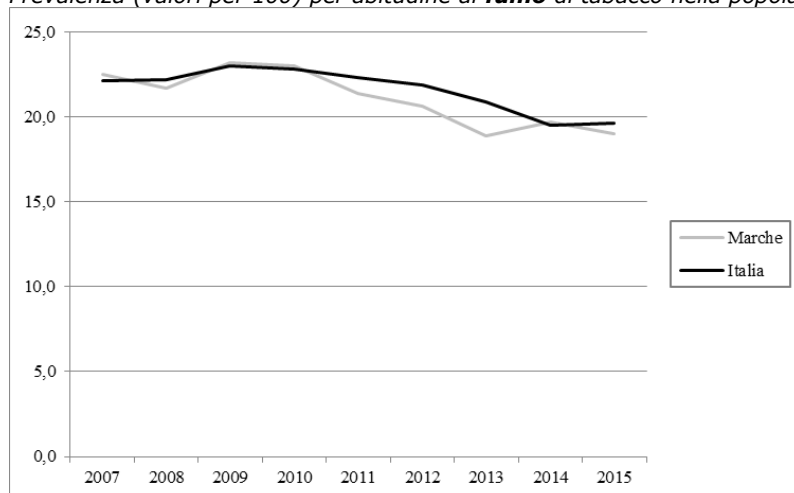

Nel 2015, la quota di fumatori tra la popolazione di età 14 anni ed oltre è pari a 19,0% (valore nazionale 19,6%). Considerando il periodo 2007-2015, si registra una diminuzione (-15,6%) e l'andamento che si osserva è molto simile all'andamento nazionale ad eccezione dell'ultimo anno in quanto il dato Italia presenta un minimo aumento (+0,5%), mentre quello della regione Marche si riduce maggiormente (-3,6%). Anche a livello nazionale si osserva un trend decrescente (-11,3%), ma l'andamento risulta più lineare.

Prevalenza (valori per 100) di persone di età 18 anni ed oltre in **sovrappeso** - Anni 2005-2015

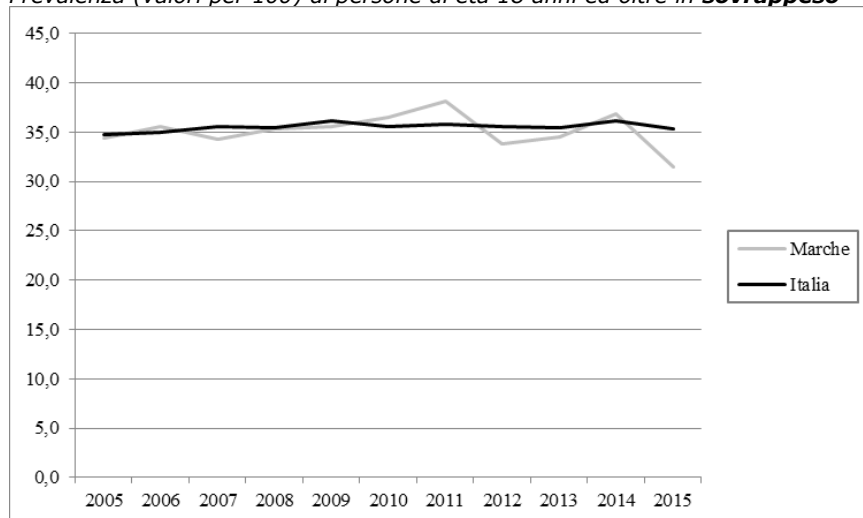

La prevalenza di persone di età 18 anni ed oltre in condizione di sovrappeso è pari, nel 2015, a 31,5% (valore nazionale 35,3%). Nell'arco temporale 2005-2015, i dati delle Marche risultano sia maggiori che minori rispetto ai valori Italia con valori compresi tra 31,5-38,1%. A livello nazionale, invece, l'andamento è più lineare (range 34,7-36,2%) e considerando l'ultimo anno in esame il dato è in diminuzione (-2,5%). Analoga situazione, considerando l'ultimo anno in esame, si osserva in modo più evidente nelle Marche (-14,4%). Considerando l'intero periodo temporale nella regione in esame si è registrata una diminuzione pari a -8,4%, trend non confermato a livello nazionale (+1,7%).

Prevalenza (valori per 100) di persone di età 18 anni ed oltre **obese** - Anni 2005-2015

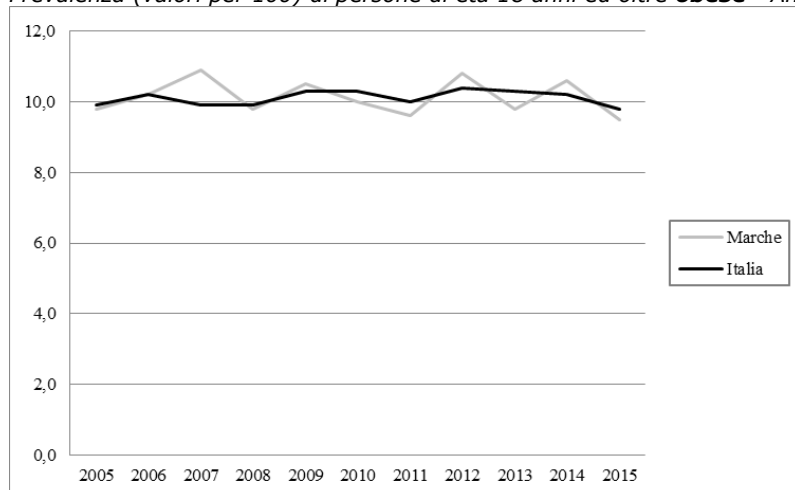

La prevalenza di persone di età 18 anni ed oltre obese è pari, nel 2015, a 9,5% (valore nazionale 9,8%). Nell'arco temporale 2005-2015, i dati delle Marche presentano un andamento oscillante (valori compresi tra 9,5-10,9%) con valori sia inferiori che superiori ai dati nazionali che presentano, invece, un andamento alquanto lineare (variazioni comprese tra 9,8-10,4%). Considerando l'intero periodo temporale nelle Marche si è registrato una diminuzione pari a -3,1% (valore nazionale -1,0%). Da evidenziare, comunque, l'andamento in maggior diminuzione dei dati relativi all'ultimo anno sia per le Marche (-10,4%) che per l'Italia (-3,9%).

Prevalenza (valori per 100) di persone di età 3 anni ed oltre che non praticano **sport** - Anni 2005-2015

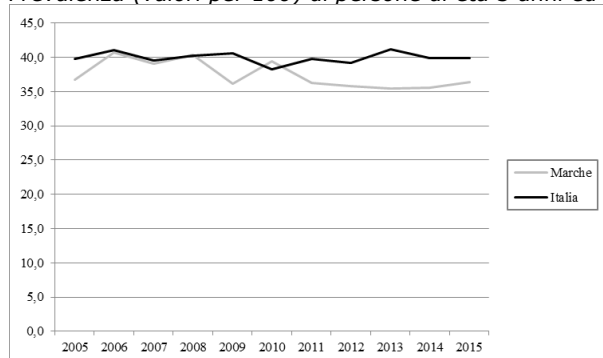

Nelle Marche, nel 2015, la prevalenza di coloro che dichiarano di non praticare sport è pari a 36,4% (valore nazionale 39,9%). Nel complesso, considerando l'arco temporale 2005-2015, i dati mostrano un andamento oscillante (differenza tra il valore massimo e minimo pari a oltre 5 punti percentuali) con valori sia inferiori che superiori rispetto ai dati nazionali. A livello nazionale, si osserva un andamento più lineare con un *range* meno ampio (differenza tra il valore massimo e minimo pari a circa 3 punti percentuali). Dopo alcuni anni di sostanziale stabilità a partire dal 2011 nelle Marche si evidenzia nell'ultimo anno un dato in leggero aumento (+2,2%), mentre a livello nazionale il valore è rimasto invariato. Considerando l'intero periodo temporale nelle Marche si è, tuttavia, registrato un minimo decremento pari a -0,8% (valore nazionale +0,3%).

PREVENZIONE

Tasso (valori per 100) di **copertura vaccinale antinfluenzale** nella popolazione di età 65 anni ed oltre - Stagioni 1999-2000/2015-2016

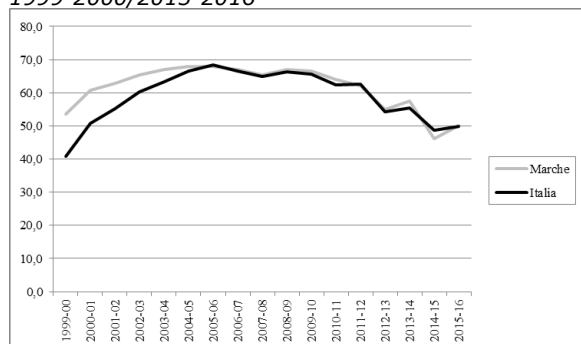

La copertura vaccinale antinfluenzale nella popolazione di età 65 anni ed oltre è pari, nella stagione 2015-2016, a 50,1% (valore nazionale 49,9%). Nel periodo stagionale 1999-2000/2015-2016, i valori di copertura risultano quasi sempre maggiori e spesso sovrapponibili ai dati nazionali a partire dalla stagione 2005-2006. Nelle Marche il valore massimo si è registrato nelle stagioni 2004-2005 e 2005-2006 (stagione 2005-2006 a livello nazionale) e negli anni successivi si osserva un andamento oscillante in diminuzione. Nonostante si sia avuto un aumento del dato nell'ultimo anno (+8,4%) considerando, nell'intero periodo temporale nella regione in esame si registra un decremento pari a -6,4% (valore nazionale +22,6%).

SALUTE MENTALE E DIPENDENZE

Consumo (valori in Defined Daily Dose/1.000 ab die) di **farmaci antidepressivi** pesato per età - Anni 2004-2015

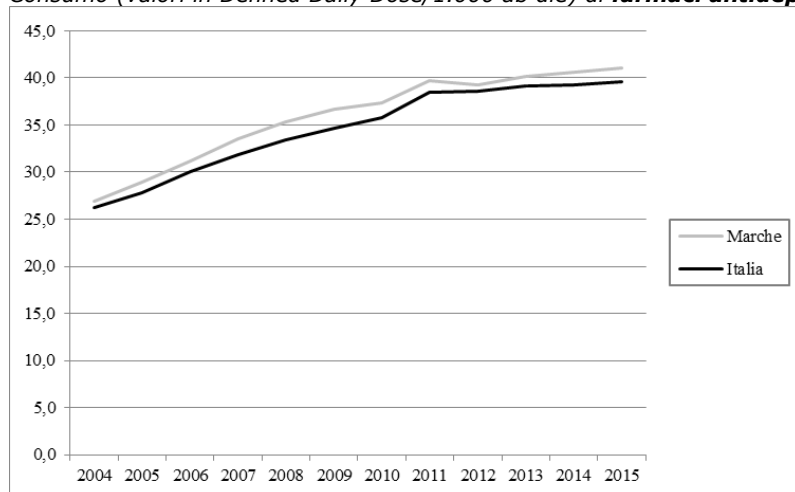

Il consumo di farmaci antidepressivi, nel 2015, è pari a 41,0 DDD/1.000 ab die (valore nazionale 39,6 DDD/1.000 ab die). Nel periodo 2004-2015 si osserva un evidente trend in aumento (+52,7%). Analogo andamento si riscontra a livello nazionale (+51,3%) ed i dati Italia risultano tutti minori.

SALUTE MATERNO INFANTILE

Proporzione (valori per 100) di parti con **Taglio Cesareo** - Anni 2005-2015

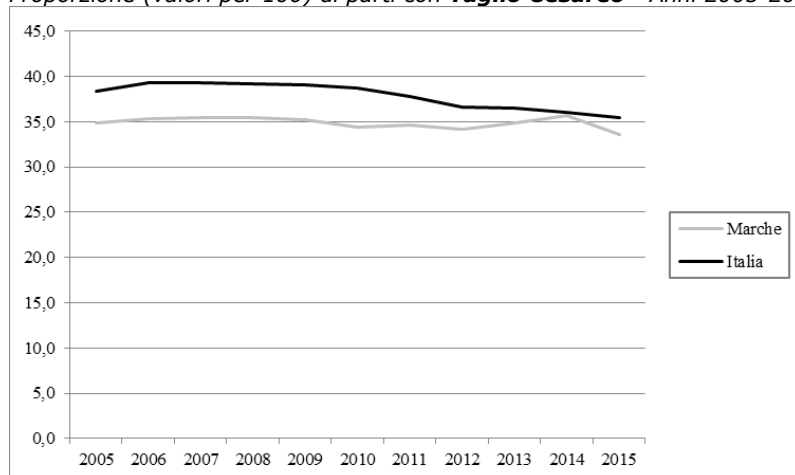

La proporzione di parti con Taglio Cesareo, nel 2015, è pari al 33,6% (valore nazionale 35,4%). Nell'arco temporale 2005-2015, i valori sono tutti inferiori rispetto ai valori nazionali e presentano un andamento alquanto costante con un cambio di tendenza nell'ultimo anno (-5,8%) che risulta in linea con l'andamento nazionale (-1,7%). A livello nazionale, infatti, si osserva un andamento in diminuzione iniziato a partire dal 2008. Considerando l'intero periodo temporale si registra nella regione in esame una diminuzione pari a -3,5% (valore nazionale -7,6%).

ASSETTO ECONOMICO-FINANZIARIO

Spesa (valori in €) sanitaria pubblica pro capite - Anni 2010-2015

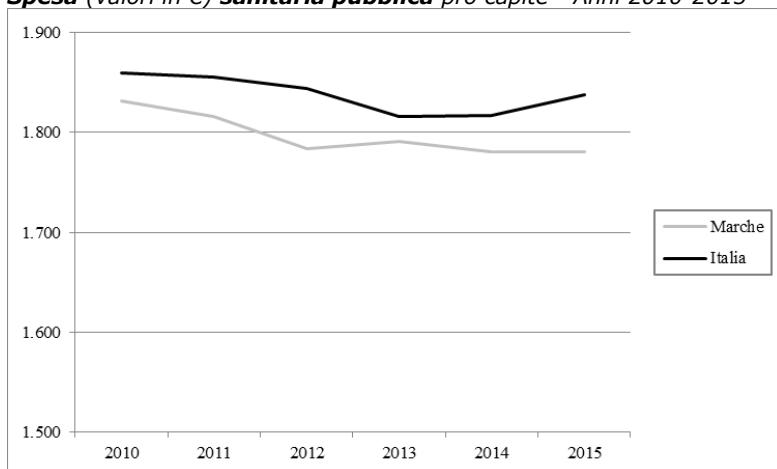

Il valore dell'indicatore relativo alla spesa sanitaria pubblica pro capite, nel 2015, è pari a 1.781€ (valore nazionale 1.838€). Nelle Marche, considerando l'arco temporale 2010-2015, si osserva un trend altalenante. Anche a livello nazionale si osserva un trend altalenante caratterizzato da un lieve aumento nell'ultimo anno (+1,2%), mentre nella regione in esame si evidenzia una stabilizzazione del dato. Considerando l'intero periodo temporale nelle Marche si è registrata una minima diminuzione pari a -2,8% (valore nazionale -1,2%).

ASSISTENZA FARMACEUTICA TERRITORIALE

Consumo (Defined Daily Dose/1.000 ab die) farmaceutico territoriale pesato per età a carico del Servizio Sanitario Nazionale - Anni 2001, 2006-2015

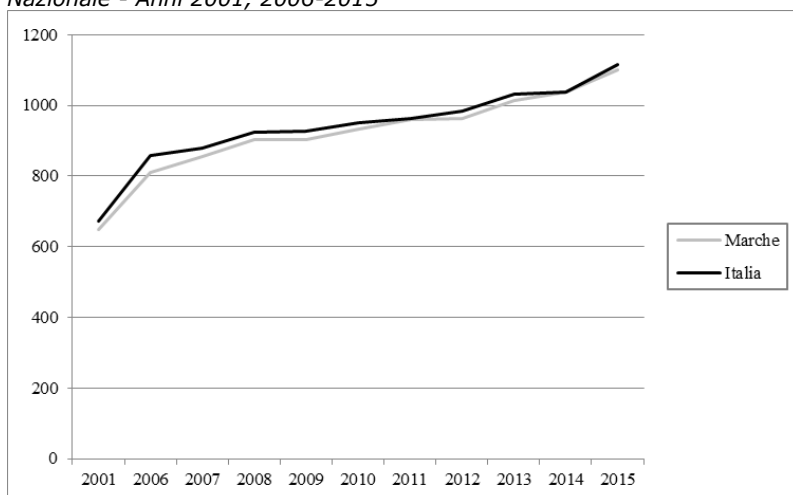

Nelle Marche il consumo di farmaci, nel 2015, è pari a 1.100 DDD/1.000 ab die (valore nazionale 1.115 DDD/1.000 ab die). Nell'arco temporale 2001-2015 si osserva un trend in aumento (+69,5%) sovrapponibile ai valori nazionali. Un andamento simile, con valori di poco superiori si riscontra anche a livello nazionale (+65,4% valore nazionale).

ASSISTENZA OSPEDALIERA

Pazienti (valori percentuali) di età 65 anni ed oltre operati entro 2 giorni per **frattura del collo del femore** - Anni 2001-2015

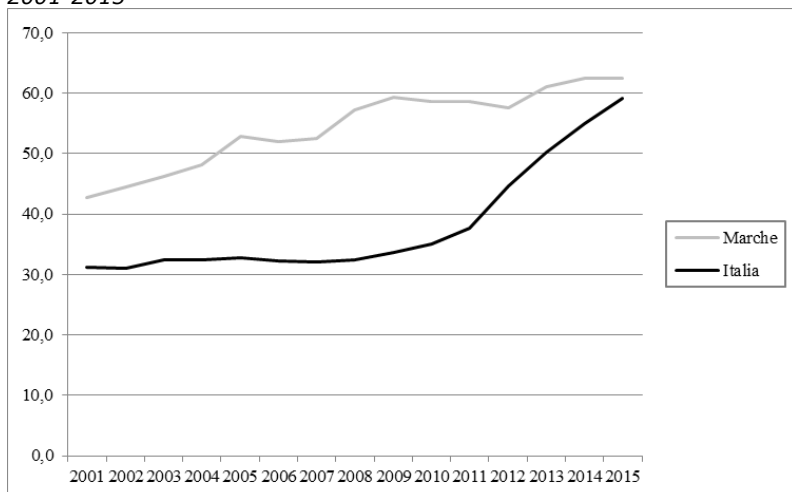

La percentuale di pazienti di età 65 anni ed oltre operati entro 2 giorni per frattura del collo del femore è, nel 2015, pari a 62,5% (valore nazionale 59,2%). Nel periodo 2001-2015, i valori delle Marche risultano molto altalenanti (*range* 42,8%-62,5%) con tendenza all'aumento. Questo trend in marcato aumento segue l'andamento nazionale (46,0% vs 89,7% valore nazionale).

COMUNICATO STAMPA

ROMA, 10 APRILE 2017

Lazio

Alcuni risultati relativi al Lazio evidenziati dall'analisi dei trend dei principali indicatori selezionati tra le aree tematiche trattate nel Rapporto Osservasalute

ASPETTI DEMOGRAFICI

Tasso di fecondità totale (numero di figli per donna) di cittadine italiane e di cittadine straniere residenti - Anni 2002-2014

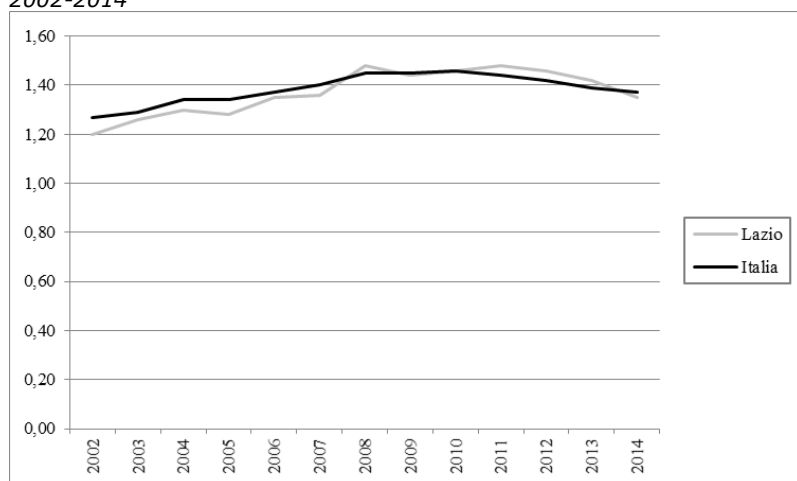

Il tasso di fecondità totale, nel 2014, è pari a 1,35 figli per donna (valore nazionale 1,37 figli per donna) risultando inferiore al livello di sostituzione (circa 2,1 figli per donna) che garantirebbe il ricambio generazionale. Nell'arco temporale 2002-2014, si osserva che la ripresa dei livelli di fecondità, in atto a livello nazionale fino al 2010, è stata nel Lazio alquanto sovrapponibile. Dopo il 2010 a livello nazionale e dopo il 2008 nella regione in esame i valori diminuiscono, anche se con qualche minima oscillazione in controtendenza. Considerando l'intero periodo nel Lazio il tasso di fecondità è aumentato del 12,5% (valore nazionale +7,9%).

Speranza di vita (valori in anni) alla nascita. Maschi - Anni 2002-2015

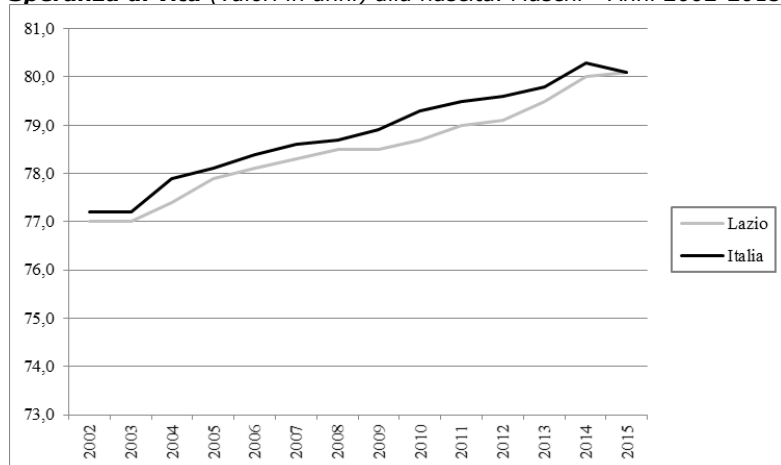

Speranza di vita (valori in anni) alla nascita. Femmine - Anni 2002-2015

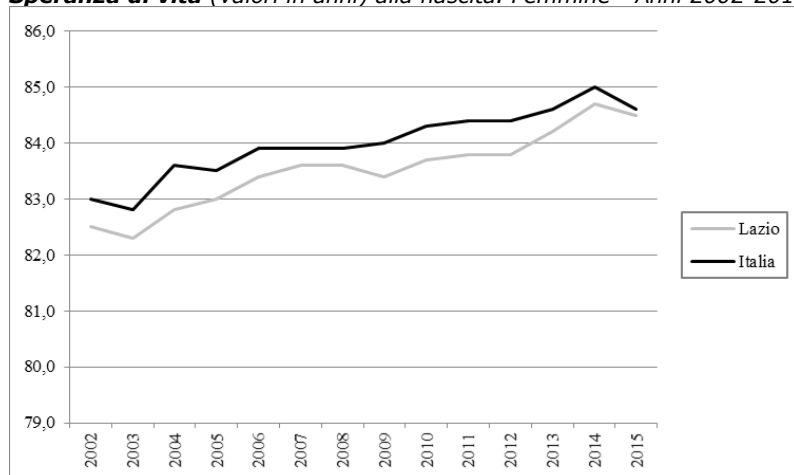

La speranza di vita alla nascita, nel 2015, è pari a 80,1 anni per gli uomini ed a 84,5 anni per le donne (valore nazionale: uomini 80,1 anni e donne 84,6 anni). Evidente è il vantaggio femminile in termini di sopravvivenza, ma il divario continua a ridursi pur risultando ancora consistente (+4,4 anni) a favore delle donne. Nel periodo 2002-2015, si osserva, per il genere maschile, un trend in aumento (+3,1 anni), ma altalenante con valori tutti inferiori ai dati nazionali. Anche per il genere femminile si osserva un trend in aumento (+2,0 anni), altalenante e con valori tutti inferiori ai valori italiani. A livello nazionale, inoltre, l'incremento nel periodo temporale considerato è stato pari a +2,9 anni per gli uomini e +1,6 anni per le donne. È da evidenziare come nel 2015 si registrino valori in diminuzione per entrambi i generi a livello nazionale e, solo per le donne, anche a livello regionale (in Italia il valore del 2015 risulta essere il primo valore in diminuzione dal 2002 per gli uomini e dal 2005 per le donne), mentre per gli uomini laziali il dato è sostanzialmente stabile.

MORTALITA'

Tasso (standardizzato per 10.000) di mortalità. Maschi - Anni 2003-2014

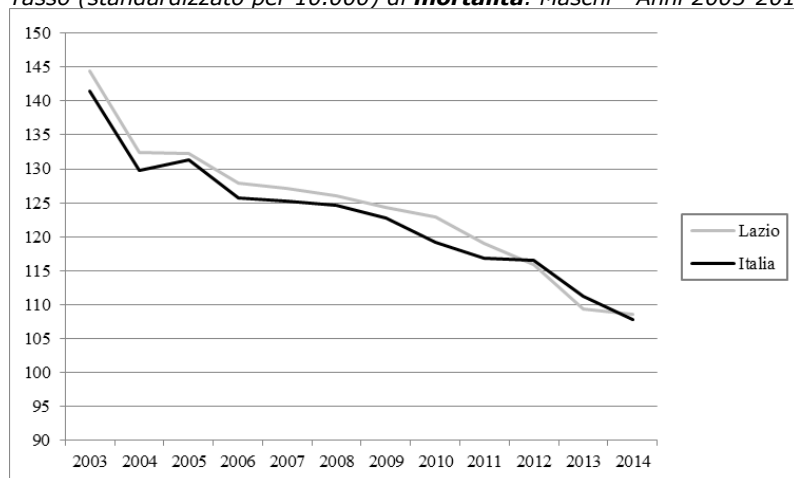

Tasso (standardizzato per 10.000) di **mortalità**. Femmine - Anni 2003-2014

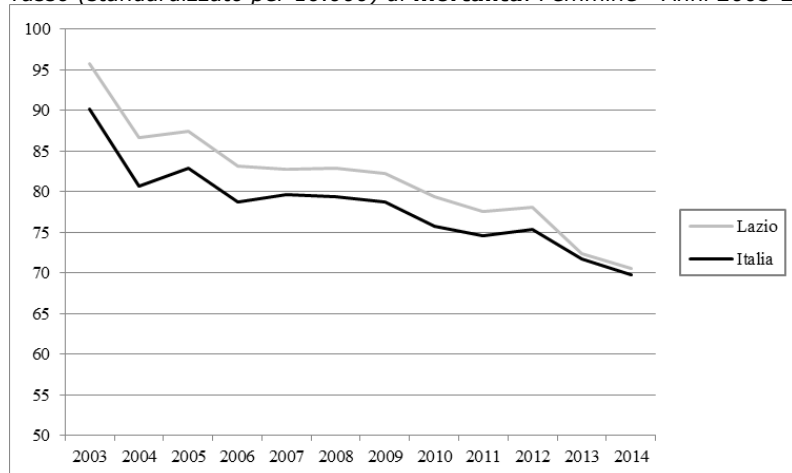

I dati di mortalità, nel 2014, risultano pari a 108,6 per 10.000 per gli uomini ed a 70,6 per 10.000 per le donne (valore nazionale: uomini 107,8 per 10.000 e donne 69,8 per 10.000). Nell'intervallo temporale 2003-2014, si registra sia per gli uomini (-24,8% vs -23,8% valore nazionale) che per le donne (-26,3% vs -22,6% valore nazionale) una importante diminuzione. Rispetto ai valori nazionali, i dati registrati a livello regionale per gli uomini sono maggiori fino al 2012 e presentano un andamento in costante diminuzione. Anche a livello nazionale, nello stesso arco temporale e con una sola fluttuazione nel 2004, si osserva un andamento in diminuzione. Per il genere femminile i dati risultano tutti maggiori rispetto ai valori Italia e presentano, sia a livello regionale che nazionale, un andamento altalenante con tendenza alla diminuzione.

STILI DI VITA

Prevalenza (valori per 100) per abitudine al **fumo** di tabacco nella popolazione di 14 anni ed oltre - Anni 2007-2015

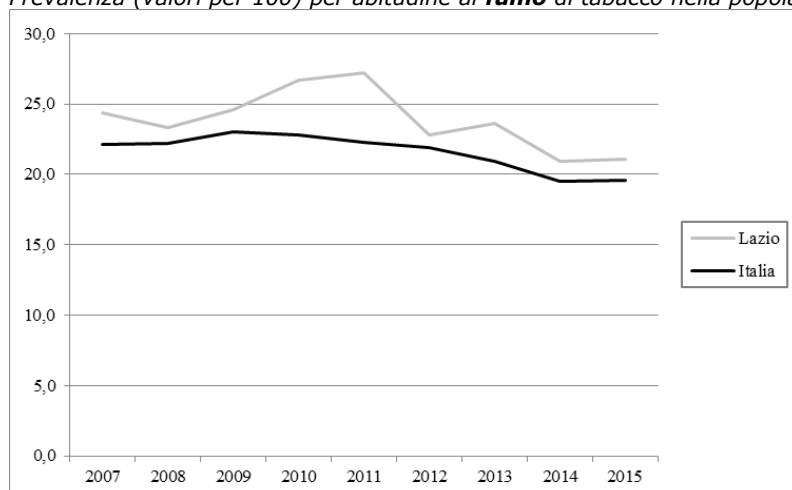

Nel 2015, la quota di fumatori tra la popolazione di età 14 anni ed oltre è pari a 21,1% (valore nazionale 19,6%). Considerando il periodo 2007-2015, si registra una diminuzione (-13,5%) e l'andamento che si osserva è altalenante con valori sempre maggiori ai dati nazionali. Anche a livello nazionale si osserva un andamento decrescente (-11,3%), ma l'andamento risulta più lineare.

Prevalenza (valori per 100) di persone di età 18 anni ed oltre in **sovrappeso** - Anni 2005-2015

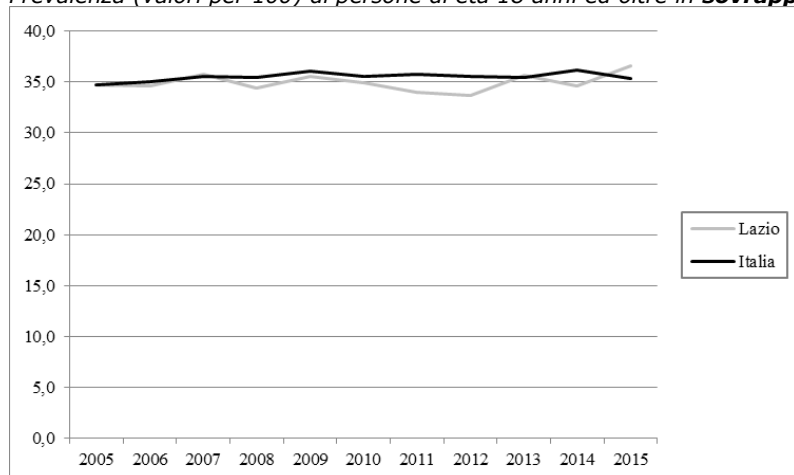

La prevalenza di persone di età 18 anni ed oltre in condizione di sovrappeso è pari, nel 2015, a 34,6% (valore nazionale 35,3%). Nell'arco temporale 2005-2015, i dati del Lazio risultano sia minori che sovrapponibili ai valori Italia con valori compresi tra 33,7-35,8%. Anche a livello nazionale l'andamento è molto simile (*range* 34,7-36,2%) e considerando l'ultimo anno in esame il dato è in diminuzione. Situazione opposta, considerando l'ultimo anno in esame, si osserva nel Lazio poiché il dato è in aumento. Considerando l'intero periodo temporale nella regione in esame si è registrato un aumento pari a +5,5% (valore nazionale +1,7%).

Prevalenza (valori per 100) di persone di età 18 anni ed oltre **obese** - Anni 2005-2015



La prevalenza di persone di età 18 anni ed oltre obese è pari, nel 2015, a 9,5% (valore nazionale 9,8%). Nell'arco temporale 2005-2015, i dati del Lazio presentano un andamento oscillante (valori compresi tra 8,1-10,6%) con valori sia inferiori che leggermente superiori ai dati nazionali che presentano, invece, un andamento alquanto lineare (variazioni comprese tra 9,8-10,4%). Da evidenziare è l'andamento in contrapposizione dei dati relativi all'ultimo anno tra Italia (-3,9%) e Lazio (+14,5%). Considerando l'intero periodo temporale nel Lazio si è registrato un aumento pari a +1,1% (valore nazionale +3,0%).

Prevalenza (valori per 100) di persone di età 3 anni ed oltre che non praticano **sport** - Anni 2005-2015

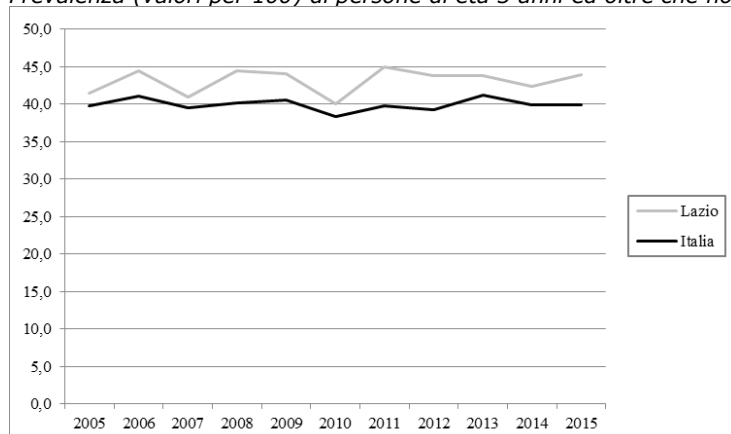

Nel Lazio, nel 2015, la prevalenza di coloro che dichiarano di non praticare sport è pari a 43,9% (valore nazionale 39,9%). Nel complesso, considerando l'arco temporale 2005-2015, i dati mostrano un andamento oscillante (differenza tra il valore massimo e minimo pari a circa 5 punti percentuali) con valori tutti superiori rispetto ai dati nazionali. A livello nazionale, si osserva un andamento più lineare con un *range* meno ampio (differenza tra il valore massimo e minimo pari a circa 3 punti percentuali). Considerando l'intero periodo temporale nel Lazio si è registrato un aumento più marcato rispetto all'andamento nazionale (5,8% vs +0,3% valore nazionale).

PREVENZIONE

Tasso (valori per 100) di **copertura vaccinale antinfluenzale** nella popolazione di età 65 anni ed oltre - Stagioni 1999-2000/2015-2016

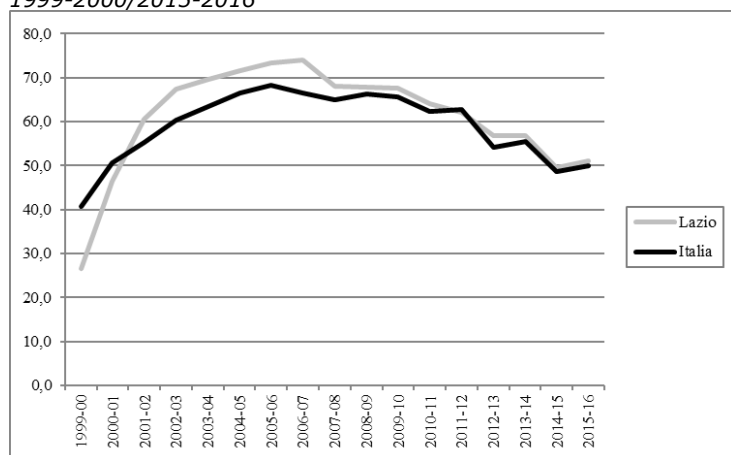

La copertura vaccinale antinfluenzale nella popolazione di età 65 anni ed oltre è pari, nella stagione 2015-2016, a 51,0% (valore nazionale 49,9%). Nel periodo stagionale 1999-2000/2015-2016, i valori di copertura presentano lo stesso andamento e risultano prevalentemente maggiori ai dati nazionali. Nel Lazio il valore massimo si è registrato nella stagione 2006-2007 (stagione 2005-2006 a livello nazionale) e negli anni successivi si osserva un andamento oscillante in diminuzione caratterizzato da un dato in aumento nell'ultima stagione esaminata. Considerando l'intero periodo temporale, nel Lazio si registra un marcato aumento pari a +91,0% (valore nazionale +22,6%).

SALUTE MENTALE E DIPENDENZE

Consumo (valori in Defined Daily Dose/1.000 ab die) di **farmaci antidepressivi** pesato per età - Anni 2004-2015

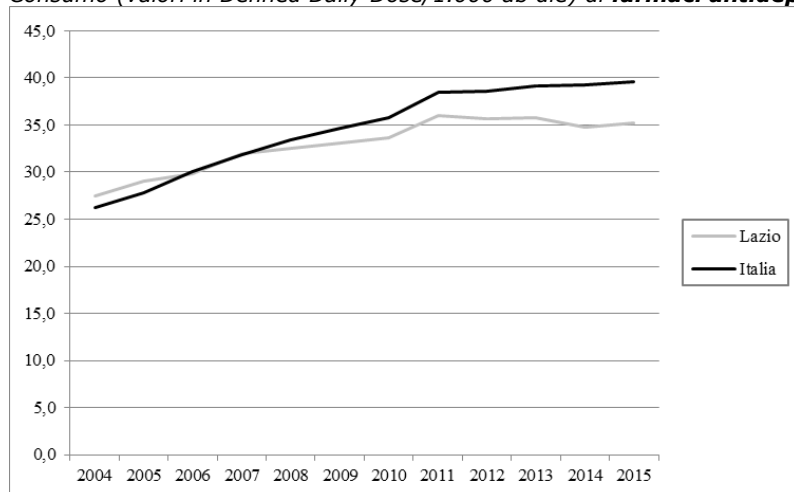

Il consumo di farmaci antidepressivi, nel 2015, è pari a 35,2 DDD/1.000 ab die (valore nazionale 39,6 DDD/1.000 ab die). Nel periodo 2004-2015 si osserva un trend in aumento (+28,3%). Nello stesso arco temporale un andamento in aumento si riscontra anche a livello nazionale (+51,3%), ma risulta molto più marcato.

SALUTE MATERNO INFANTILE

Proporzione (valori per 100) di parti con **Taglio Cesareo** - Anni 2005-2015

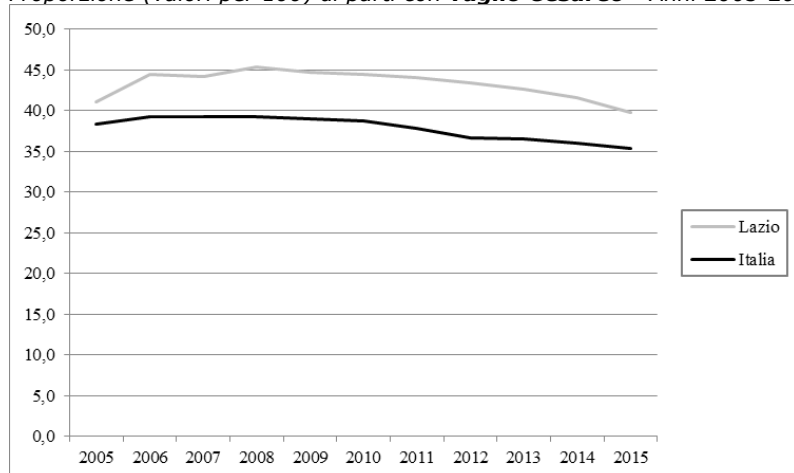

La proporzione di parti con Taglio Cesareo, nel 2015, è pari al 39,8% (valore nazionale 35,4%). Nell'arco temporale 2005-2015, i valori sono tutti superiori rispetto ai valori nazionali e presentano un andamento alquanto simile con una tendenza alla diminuzione iniziata nel 2009. Considerando l'intero periodo temporale si registra nella regione in esame una diminuzione pari a -3,1% (valore nazionale -7,6%).

ASSETTO ECONOMICO-FINANZIARIO

Spesa (valori in €) **sanitaria pubblica** pro capite - Anni 2010-2015

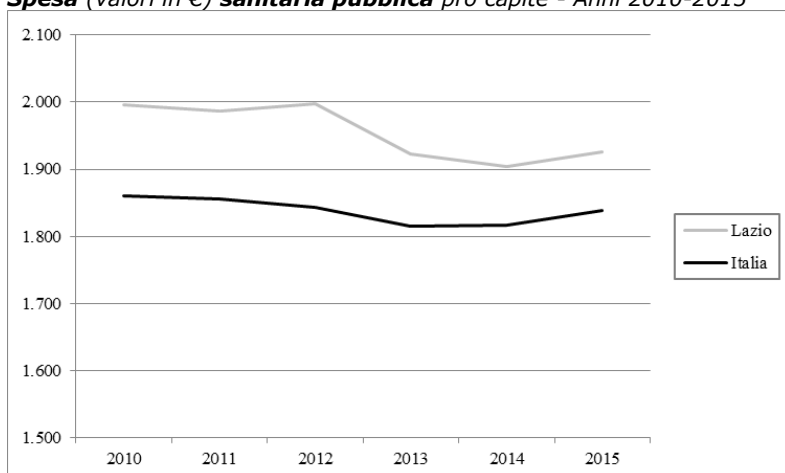

Il valore dell'indicatore relativo alla spesa sanitaria pubblica pro capite, nel 2015, è pari a 1.926€ (valore nazionale 1.838€). Nel Lazio, considerando l'arco temporale 2010-2015, si osserva un trend caratterizzato negli ultimi anni da un andamento in diminuzione, ad eccezione dell'ultimo anno osservato. Anche a livello nazionale si osserva un trend in diminuzione caratterizzato, però, da un periodo di stabilità del dato e da una inversione di tendenza nell'ultimo anno (+1,2%). Considerando l'intero periodo temporale nella regione in esame si è registrata una diminuzione pari a -3,5% (valore nazionale -1,2%).

ASSISTENZA FARMACEUTICA TERRITORIALE

Consumo (valori in Defined Daily Dose/1.000 ab die) **farmaceutico** territoriale pesato per età a carico del Servizio Sanitario Nazionale - Anni 2001, 2006-2015

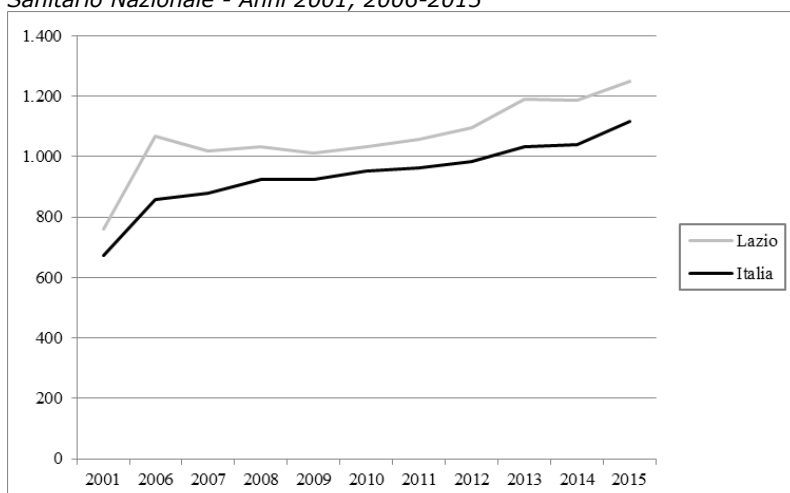

Nel Lazio, il consumo di farmaci, nel 2015, è pari a 1.249 DDD/1.000 ab die (valore nazionale 1.115 DDD/1.000 ab die), valore più elevato tra le tutte regioni. Nell'arco temporale 2001-2015 si osserva un trend in aumento (+64,1%). Un andamento in aumento si riscontra anche a livello nazionale (+65,4% valore nazionale) e i dati Italia risultano tutti inferiori.

ASSISTENZA OSPEDALIERA

Pazienti (valori percentuali) di età 65 anni ed oltre operati entro 2 giorni per **frattura del collo del femore** - Anni 2001-2015

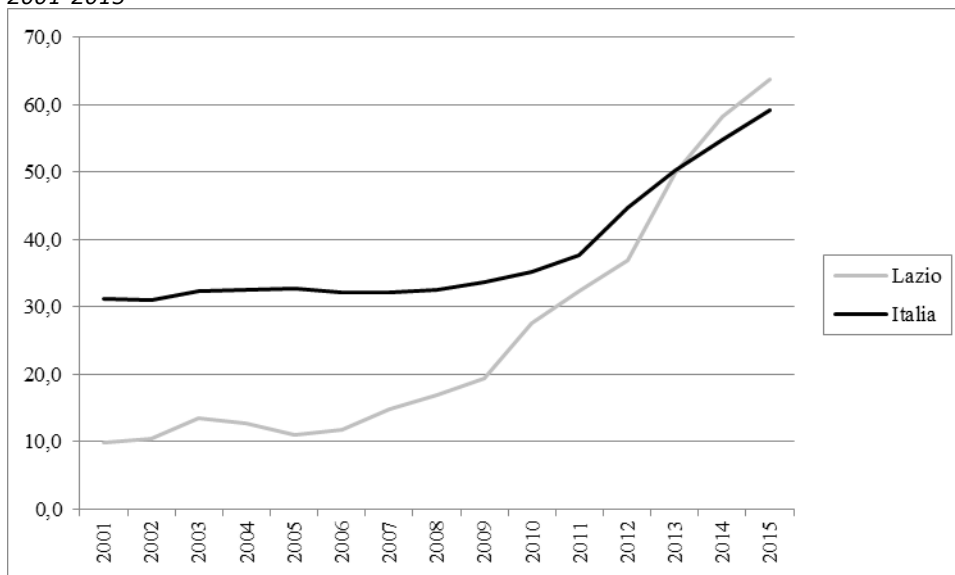

La percentuale di pazienti di età 65 anni ed oltre operati entro 2 giorni per frattura del collo del femore è, nel 2015, pari a 63,7% (valore nazionale 59,2%). Nel periodo 2001-2015, i valori del Lazio risultano molto altalenanti (*range* 9,9-63,7%) con tendenza all'aumento. Questo trend in marcato aumento segue l'andamento nazionale (543,4% vs 89,7% valore nazionale).

COMUNICATO STAMPA

ROMA, 10 APRILE 2017

ABRUZZO

Alcuni risultati relativi all'Abruzzo evidenziati dall'analisi dei trend dei principali indicatori selezionati tra le aree tematiche trattate nel Rapporto Osservasalute

ASPETTI DEMOGRAFICI

Tasso di fecondità totale (numero di figli per donna) di cittadine italiane e di cittadine straniere residenti - Anni 2002-2014

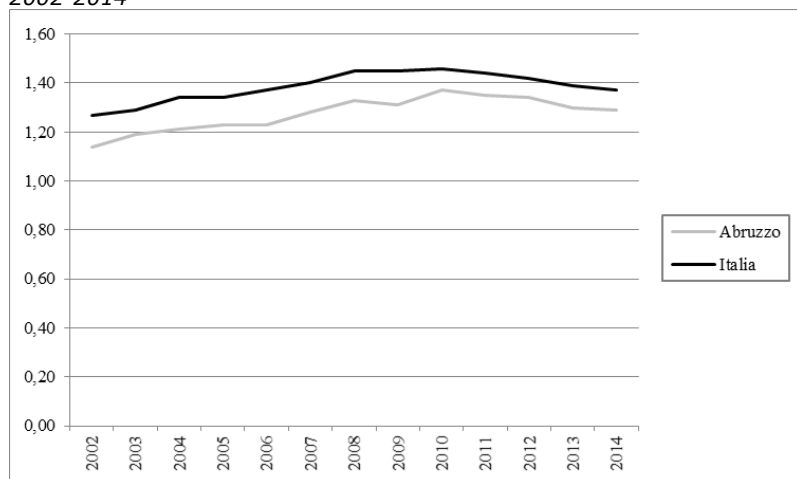

Il tasso di fecondità totale, nel 2014, è pari a 1,29 figli per donna (valore nazionale 1,37 figli per donna) risultando inferiore al livello di sostituzione (circa 2,1 figli per donna) che garantirebbe il ricambio generazionale. Nell'arco temporale 2002-2014, si osserva che la ripresa dei livelli di fecondità, in atto a livello nazionale fino al 2010, mostra in Abruzzo un andamento simile che si attesta, però, su valori inferiori. Dal 2011 i valori diminuiscono sia a livello nazionale che nella regione in esame. Considerando l'intero periodo in Abruzzo il tasso di fecondità è aumentato del 13,2% (valore nazionale +7,9%).

Speranza di vita (valori in anni) alla nascita. Maschi - Anni 2002-2015

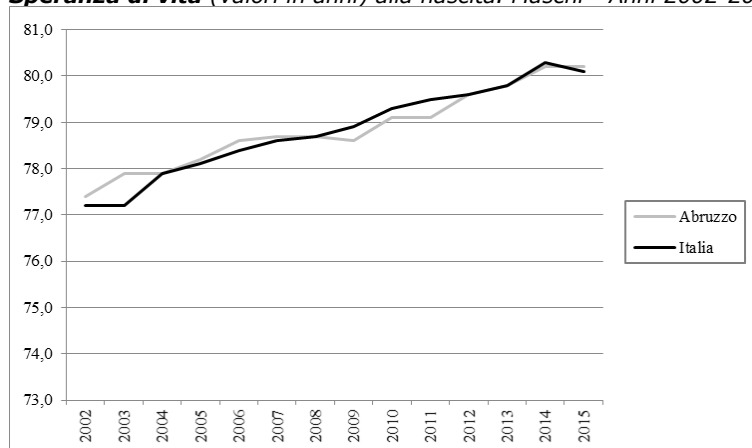

Speranza di vita (valori in anni) alla nascita. Femmine - Anni 2002-2015

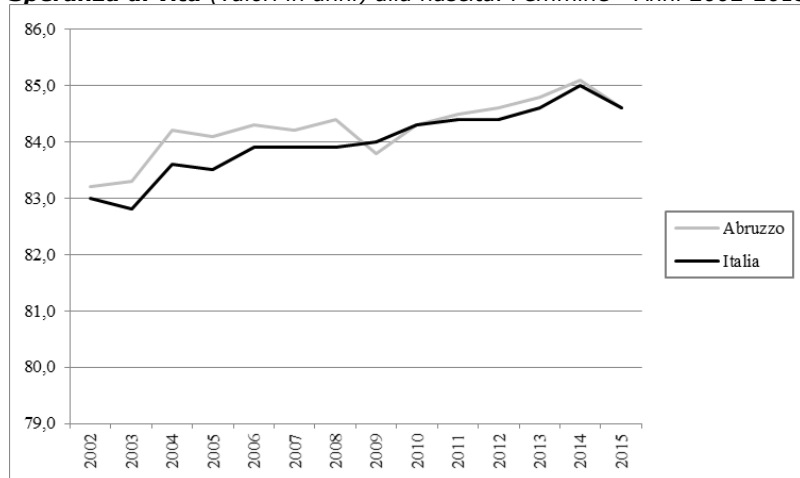

La speranza di vita alla nascita, nel 2015, è pari a 80,2 anni per gli uomini ed a 84,5 anni per le donne (valore nazionale: uomini 80,1 anni e donne 84,6 anni). Evidente è il vantaggio femminile in termini di sopravvivenza, ma il divario continua a ridursi pur risultando ancora consistente (+4,3 anni) a favore delle donne. Nel periodo 2002-2015, si osserva, per il genere maschile, un trend in aumento (+2,8 anni), con andamento simile a quello nazionale (+2,9 anni) e dal 2012 i valori sono sovrapponibili al dato nazionale. Anche per il genere femminile si osserva un trend in aumento (+1,4 anni) con valori tutti superiori ai valori Italia, ad eccezione del dato 2009 che risulta inferiore. A livello nazionale, inoltre, l'incremento nel periodo temporale considerato è stato pari a +2,9 anni per gli uomini e +1,6 anni per le donne. È da evidenziare come nel 2015 si registrino valori in diminuzione per entrambi i generi a livello nazionale (in Italia il valore del 2015 risulta essere il primo valore in diminuzione dal 2002 per gli uomini e dal 2005 per le donne) e a livello regionale per le sole donne.

MORTALITA'

Tasso (standardizzato per 10.000) di mortalità. Maschi - Anni 2003-2014

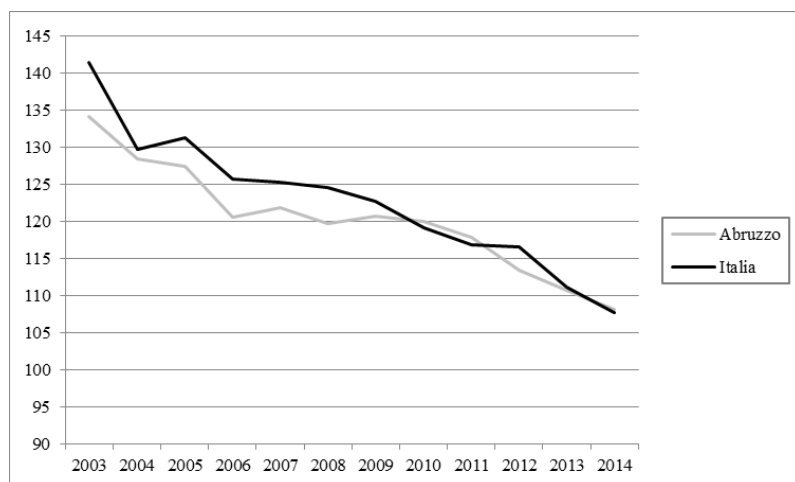

Tasso (standardizzato per 10.000) di **mortalità**. Femmine - Anni 2003-2014

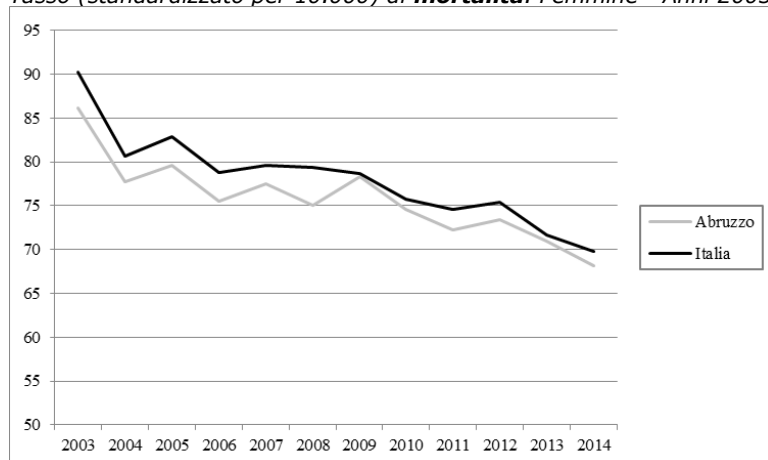

I dati di mortalità, nel 2014, risultano pari a 108,2 per 10.000 per gli uomini ed a 68,2 per 10.000 per le donne (valore nazionale: uomini 107,8 per 10.000 e donne 69,8 per 10.000). Nell'intervallo temporale 2003-2014, si registra sia per gli uomini che per le donne, una importante diminuzione del tasso di mortalità (uomini: -19,4% vs -23,8% valore nazionale; donne: -20,9 % vs -22,6% valore nazionale). Rispetto ai valori nazionali, i dati registrati per gli uomini sono sempre inferiori, tranne che per gli anni 2010-2011 e presentano, nel complesso, un andamento altalenante. A livello nazionale, invece, l'andamento in diminuzione è più lineare. Per il genere femminile i dati risultano sempre inferiori rispetto ai valori Italia e presentano un andamento altalenante.

STILI DI VITA

Prevalenza (valori per 100) per abitudine al **fumo** di tabacco nella popolazione di 14 anni ed oltre - Anni 2007-2015

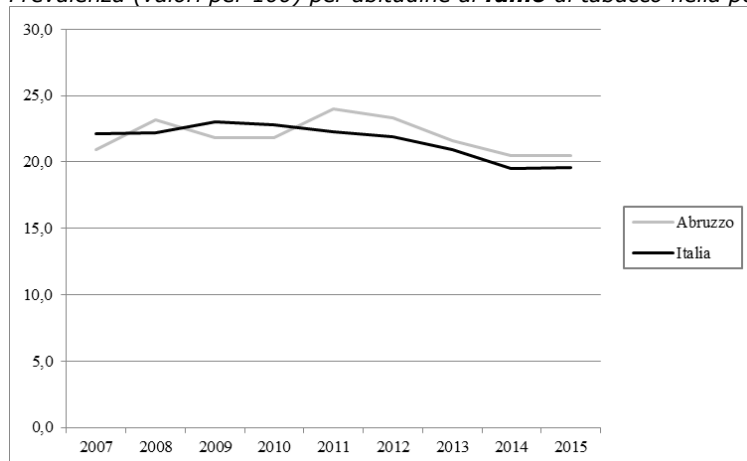

Nel 2015, la quota di fumatori tra la popolazione di età 14 anni ed oltre è pari a 20,5% (valore nazionale 19,6%). Considerando il periodo 2007-2015, si registra una lieve diminuzione (-1,9%) e l'andamento che si osserva è altalenante fino al 2011, anno a partire dal quale l'andamento risulta più lineare e segue quello del dato Italia. Anche a livello nazionale si osserva un andamento decrescente (-11,3%), ma molto più cospicuo.

Prevalenza (valori per 100) di persone di età 18 anni ed oltre in **sovrappeso** - Anni 2005-2015

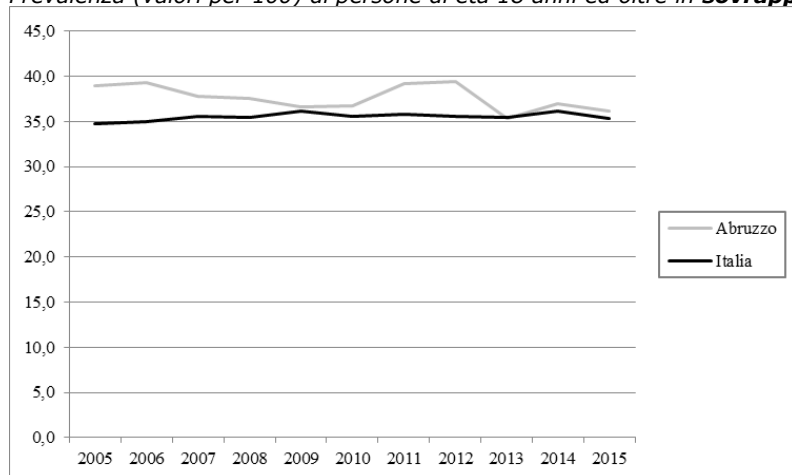

La prevalenza di persone di età 18 anni ed oltre in condizione di sovrappeso è pari, nel 2015, a 36,2% (valore nazionale 35,3%). Nell'arco temporale 2005-2015, i dati dell'Abruzzo risultano sempre maggiori dei valori Italia, con un andamento altalenante, mentre a livello nazionale l'andamento è molto lineare. Considerando l'intero periodo temporale nella regione in esame si è registrato un decremento pari a -7,2%, in controtendenza rispetto all'andamento nazionale (+1,7%).

Prevalenza (valori per 100) di persone di età 18 anni ed oltre **obese** - Anni 2005-2015

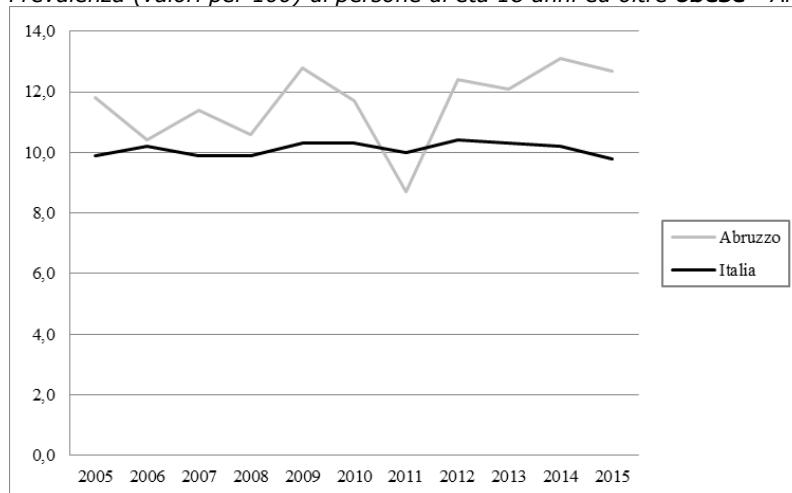

La prevalenza di persone di età 18 anni ed oltre obese è pari, nel 2015, a 12,7% (valore nazionale 9,8%), valore tra i più elevati registrati nell'arco temporale considerato (2005-2015). I dati dell'Abruzzo presentano un andamento oscillante (range 8,7-13,1%) con valori superiori ai dati nazionali, ad eccezione del valore 2011. I dati nazionali presentano, invece, un andamento alquanto lineare (range 9,8-10,4%). Da evidenziare è l'andamento in diminuzione dei dati relativi all'ultimo anno sia dell'Italia che dell'Abruzzo (-3,9%, -3,1%, rispettivamente). Considerando l'intero periodo temporale in Abruzzo si è registrato un incremento pari a +7,6%, in controtendenza rispetto all'andamento nazionale (-1,0%).

Prevalenza (valori per 100) di persone di età 3 anni ed oltre che non praticano **sport** - Anni 2005-2015

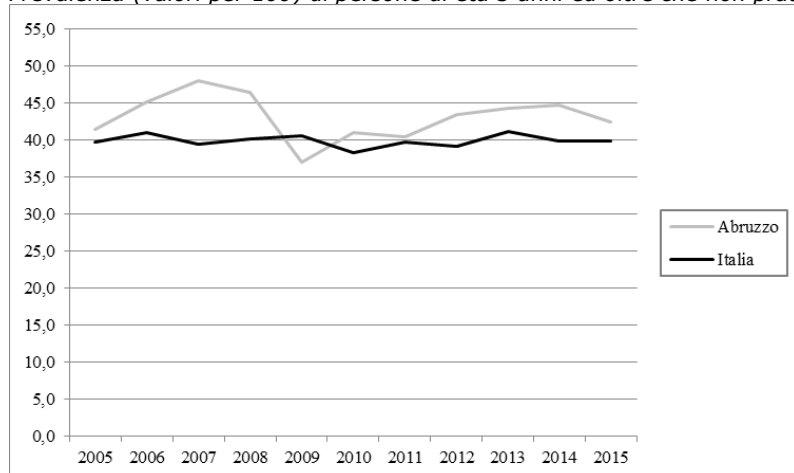

In Abruzzo, nel 2015, la prevalenza di coloro che dichiarano di non praticare sport è pari a 42,5% (valore nazionale 39,9%). Nel complesso, considerando l'arco temporale 2005-2015, i dati mostrano un andamento oscillante (differenza tra il valore massimo e il valore minimo di oltre 11 punti percentuali) con valori superiori rispetto ai dati nazionali, ad eccezione del valore 2009. A livello nazionale, si osserva un andamento più lineare con variazioni più contenute (circa 3 punti percentuali). Considerando l'intero periodo temporale in Abruzzo si è registrato un aumento pari a +2,7% (valore nazionale +0,3%).

PREVENZIONE

Tasso (valori per 100) di **copertura vaccinale antinfluenzale** nella popolazione di età 65 anni ed oltre - Stagioni 1999-2000/2015-2016

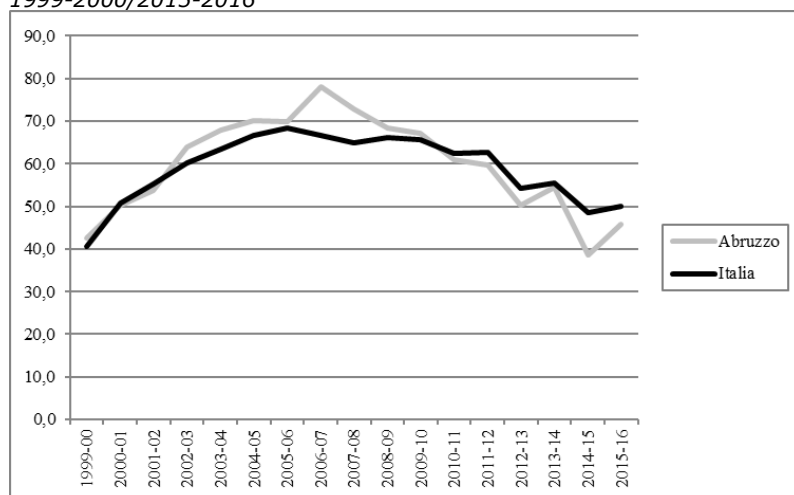

La copertura vaccinale antinfluenzale nella popolazione di età 65 anni ed oltre è pari, nella stagione 2015-2016, a 45,7% (valore nazionale 49,9%). Nel periodo stagionale 1999-2000/2015-2016, la curva dei valori di copertura per l'Abruzzo presenta un andamento sovrapponibile a quello nazionale, con lievi scostamenti, ad eccezione del valore massimo registrato nella stagione 2006-2007 (stagione 2005-2006 a livello nazionale). Considerando l'intero periodo temporale, in Abruzzo si registra un aumento più contenuto pari a 7,5% (valore nazionale +22,6%).

SALUTE MENTALE E DIPENDENZE

Consumo (valori in Defined Daily Dose/1.000 ab die) di **farmaci antidepressivi** pesato per età - Anni 2004-2015

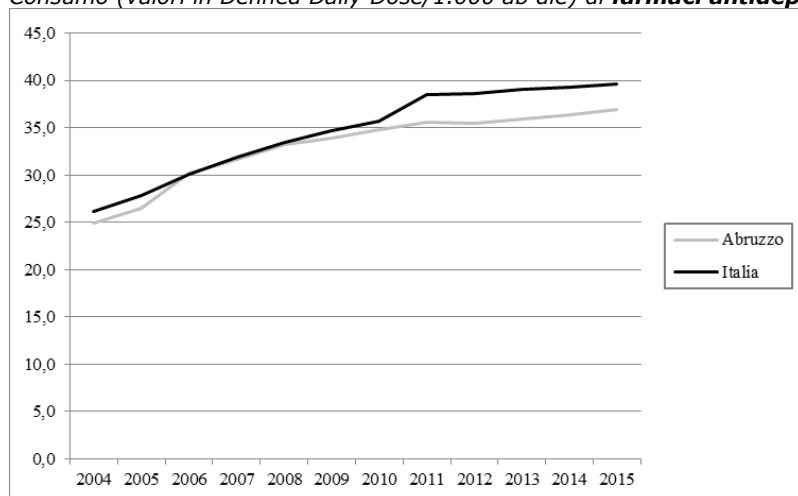

Il consumo di farmaci antidepressivi, nel 2015, è pari a 36,9 DDD/1.000 ab die (valore nazionale 39,6 DDD/1.000 ab die). Nel periodo 2004-2015 si osserva un trend in aumento (+47,8%), con andamento sovrapponibile a quello italiano fino al 2010. L'incremento del dato Italia, nel 2011, è maggiore rispetto a quello dell'Abruzzo, sebbene l'andamento delle due curve negli anni successivi sia simile. L'andamento in aumento a livello nazionale risulta pari a +51,3%.

SALUTE MATERNO INFANTILE

Proporzione (valori per 100) di parti con **Taglio Cesareo** - Anni 2005-2015

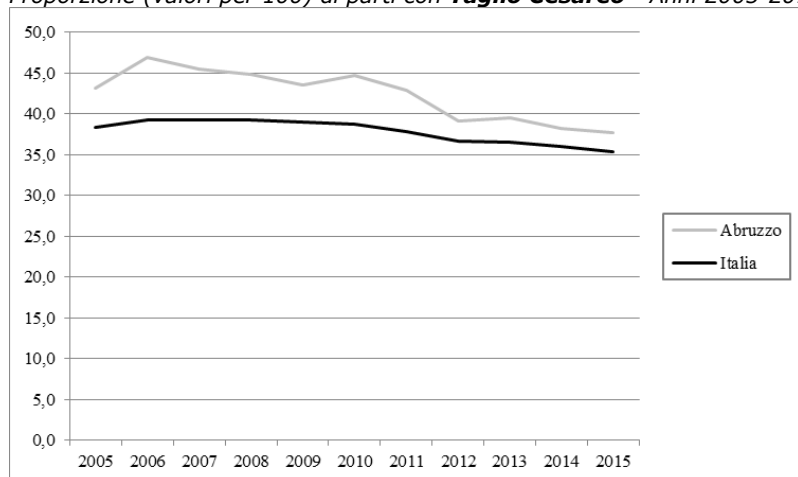

La proporzione di parti con Taglio Cesareo, nel 2015, è pari al 37,7% (valore nazionale 35,4%). Nell'arco temporale 2005-2015, i valori sono tutti superiori rispetto ai valori nazionali e presentano un andamento non lineare con una diminuzione nel periodo considerato pari a -12,7%. A livello nazionale l'andamento del trend è più lineare, ma ugualmente in diminuzione (-7,6%).

ASSETTO ECONOMICO-FINANZIARIO

Spesa (valori in €) **sanitaria pubblica** pro capite - Anni 2010-2015

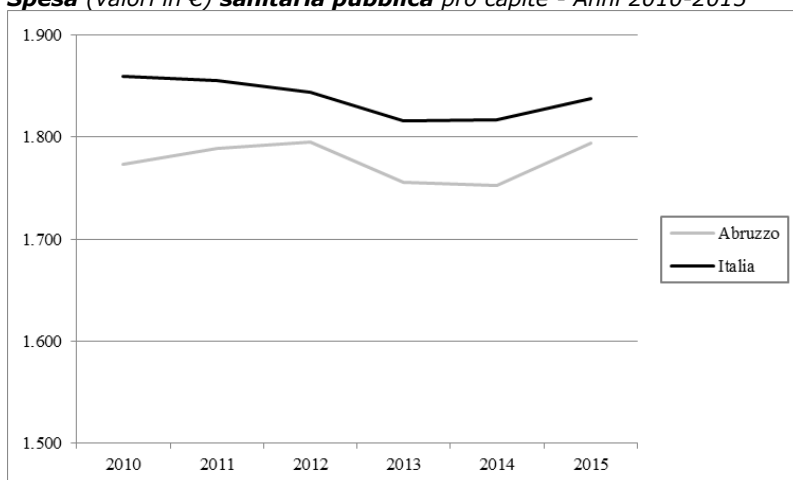

Il valore dell'indicatore relativo alla spesa sanitaria pubblica pro capite, nel 2015, è pari a 1.794€ (valore nazionale 1.838€). In Abruzzo e similmente in Italia, con valori seppur superiori, considerando l'arco temporale 2010-2015 si osserva un trend caratterizzato da valori in aumento fino al 2012, in diminuzione nel 2013, stabili nel 2014 e in aumento nell'ultimo anno esaminato. Considerando l'intero periodo temporale nella regione in esame si è registrato un aumento pari a 1,1%, in controtendenza, anche se minima, con l'andamento nazionale (-1,2%).

ASSISTENZA FARMACEUTICA TERRITORIALE

Consumo (valori in Defined Daily Dose/1.000 ab die) **farmaceutico territoriale** pesato per età a carico del Servizio Sanitario Nazionale - Anni 2001, 2006-2015

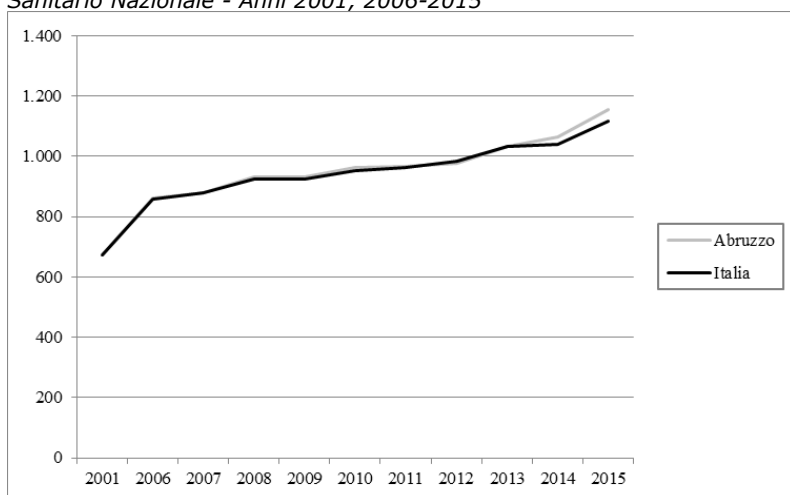

In Abruzzo, il consumo di farmaci, nel 2015, è pari a 1.155 DDD/1.000 ab die (valore nazionale 1.115 DDD/1.000 ab die). Nell'arco temporale 2001-2015 si osserva che il trend dell'Abruzzo (+71,6%) è del tutto sovrapponibile al trend Italia (+65,4%).

ASSISTENZA OSPEDALIERA

Pazienti (valori percentuali) di età 65 anni ed oltre operati entro 2 giorni per **frattura del collo del femore** - Anni 2001-2015

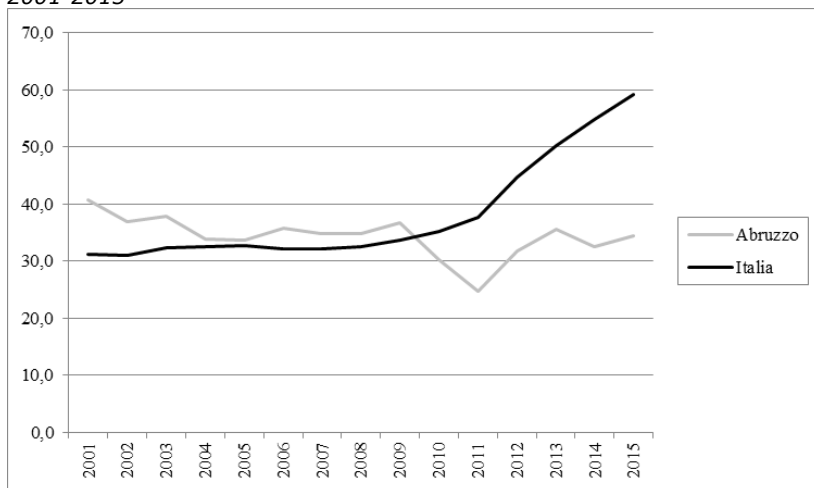

La percentuale di pazienti di età 65 anni ed oltre operati entro 2 giorni per frattura del collo del femore è, nel 2015, pari a 34,5% (valore nazionale 59,2%). Nel periodo 2001-2015, i valori dell'Abruzzo risultano superiori ai valori Italia fino al 2009, per poi subire un brusco decremento fino al 2011 ed una ripresa negli anni successivi. Il valore registrato nel 2015 mostra un aumento (+6,2%) simile all'aumento del valore Italia (+7,8). Nel periodo 2001-2015 la variazione percentuale registrata nella regione in esame è pari a -15,4%, in netta controtendenza rispetto all'andamento nazionale (+89,7%).

COMUNICATO STAMPA

ROMA, 10 APRILE 2017

Molise

Alcuni risultati relativi al Molise evidenziati dall'analisi dei trend dei principali indicatori selezionati tra le aree tematiche trattate nel Rapporto Osservasalute

ASPETTI DEMOGRAFICI

Tasso di fecondità totale (numero di figli per donna) di cittadine italiane e di cittadine straniere residenti - Anni 2002-2014

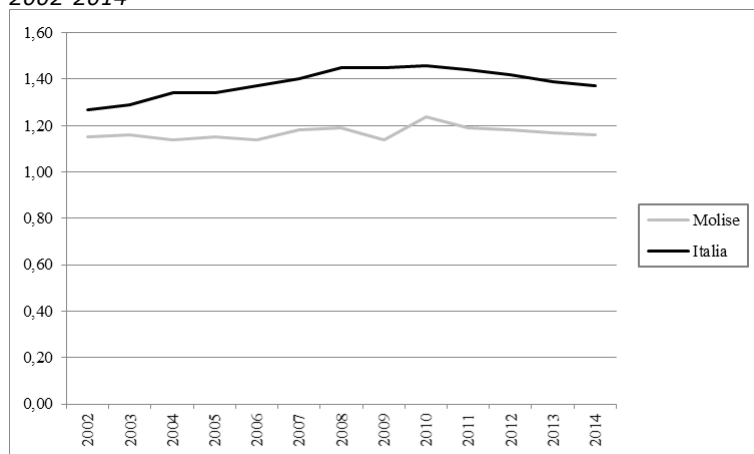

Il tasso di fecondità totale, nel 2014, è pari a 1,16 figli per donna (valore nazionale 1,37 figli per donna) risultando inferiore al livello di sostituzione (circa 2,1 figli per donna) che garantirebbe il ricambio generazionale. Nell'arco temporale 2002-2014, si osserva che la ripresa dei livelli di fecondità, in atto a livello nazionale fino al 2010, è stata nel Molise molto meno marcata. Dal 2011, a livello nazionale e nella regione in esame, i valori diminuiscono, anche se con qualche minima oscillazione in controtendenza. Considerando l'intero periodo nel Molise il tasso di fecondità ha avuto un aumento minimo (+0,9% vs valore nazionale +7,9%).

Speranza di vita (valori in anni) alla nascita. Maschi - Anni 2002-2015

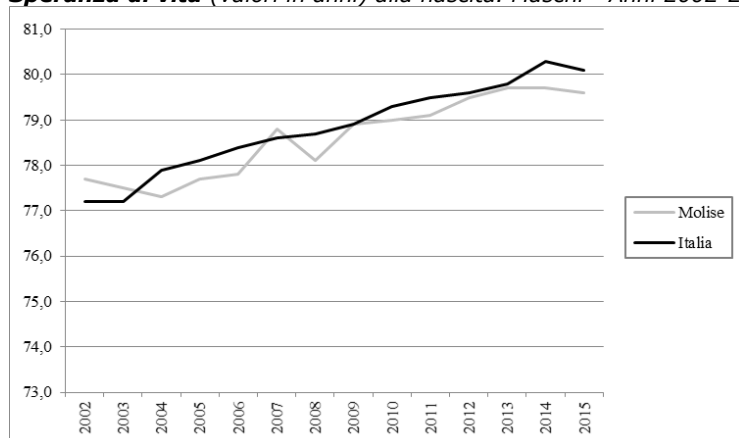

Speranza di vita (valori in anni) alla nascita. Femmine - Anni 2002-2015

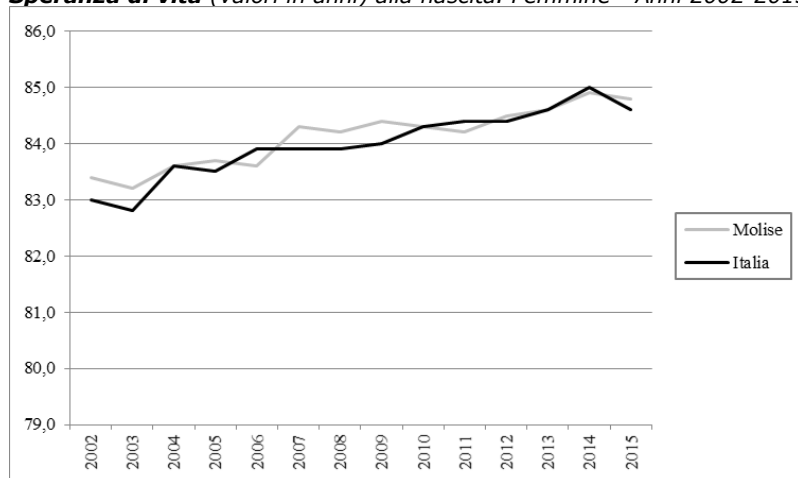

La speranza di vita alla nascita, nel 2015, è pari a 79,6 anni per gli uomini ed a 84,8 anni per le donne (valore nazionale: uomini 80,1 anni e donne 84,6 anni). Evidente è il vantaggio femminile in termini di sopravvivenza, ma il divario continua a ridursi pur risultando ancora consistente (+5,2 anni) a favore delle donne. Nel periodo 2002-2015, si osserva, per il genere maschile, un trend in aumento (+1,9 anni), ma altalenante con valori inferiori ai dati nazionali ad eccezione dei dati del 2002 e 2007. Negli ultimi 2 anni considerati, in Molise si osserva una sostanziale stabilità del dato, mentre a livello nazionale si osserva nel 2014 un aumento e nel 2015 una diminuzione (in Italia il valore del 2015 risulta essere il primo valore in diminuzione dal 2002 per gli uomini e dal 2005 per le donne). Per il genere femminile si osserva un trend in aumento (+1,4 anni), altalenante e con valori sia inferiori che maggiori ai valori italiani. A livello nazionale, inoltre, l'incremento nel periodo temporale considerato è stato pari a +3,8 anni per gli uomini e +1,9 anni per le donne.

MORTALITA'

Tasso (standardizzato per 10.000) di **mortalità**. Maschi - Anni 2003-2014

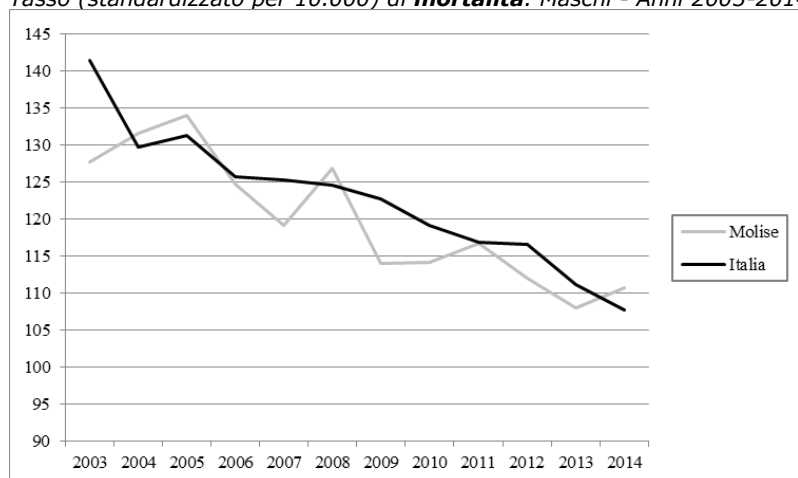

Tasso (standardizzato per 10.000) di **mortalità**. Femmine - Anni 2003-2014

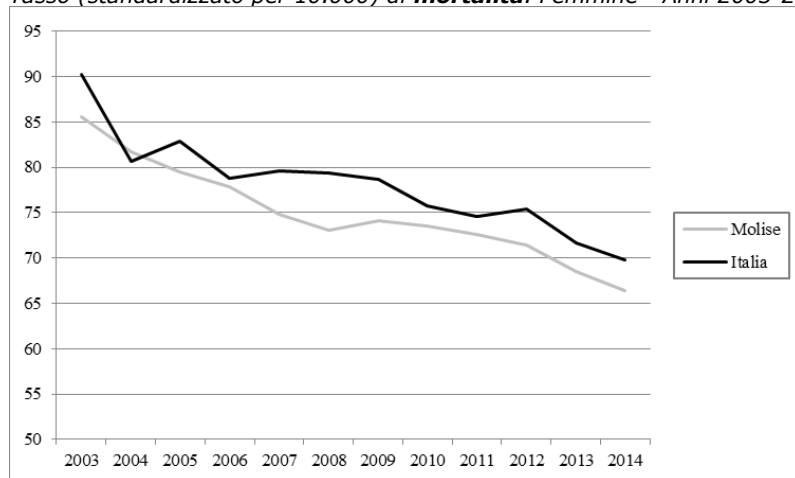

I dati di mortalità, nel 2014, risultano pari a 110,7 per 10.000 per gli uomini ed a 66,4 per 10.000 per le donne (valore nazionale: uomini 107,8 per 10.000 e donne 69,8 per 10.000). Nell'intervallo temporale 2003-2014, si registra sia per gli uomini (-19,4% vs -23,8% valore nazionale) che per le donne (-22,4% vs -22,6% valore nazionale) un andamento in netta diminuzione. Rispetto ai valori nazionali, i dati registrati per gli uomini presentano un andamento altalenante con valori sia minori che maggiori. Per il genere femminile, invece, i dati risultano tutti minori, ad eccezione del 2004, rispetto ai valori Italia e presentano, dal 2007 al 2010, una stabilità seguita da un andamento oscillante con dati in aumento e in diminuzione.

STILI DI VITA

Prevalenza (valori per 100) per abitudine al **fumo** di tabacco nella popolazione di 14 anni ed oltre - Anni 2007-2015

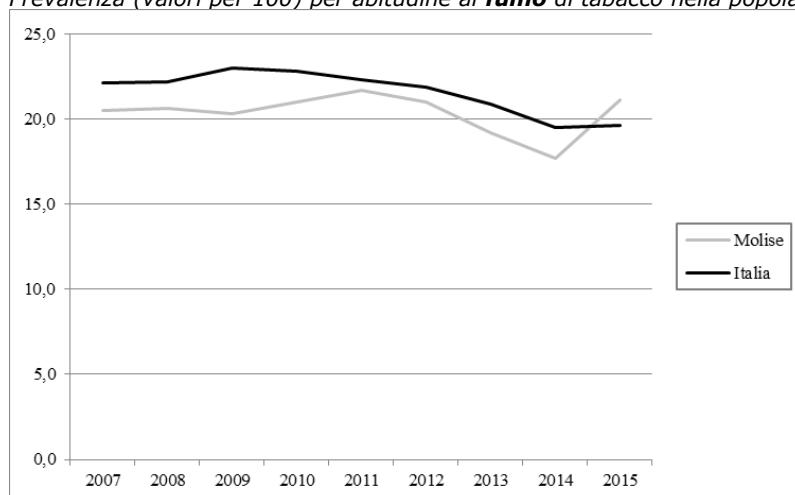

Nel 2015, la quota di fumatori tra la popolazione di età 14 anni ed oltre è pari a 21,1% (valore nazionale 19,6%). Considerando il periodo 2007-2015, si registra un aumento (+2,9%), mentre a livello nazionale si osserva una diminuzione (-11,3%) e l'andamento dei dati Italia risulta più lineare. Da evidenziare è il dato registrato in Molise nel 2015 che risulta nettamente superiore rispetto all'anno precedente.

Prevalenza (valori per 100) di persone di età 18 anni ed oltre in **sovrappeso** - Anni 2005-2015

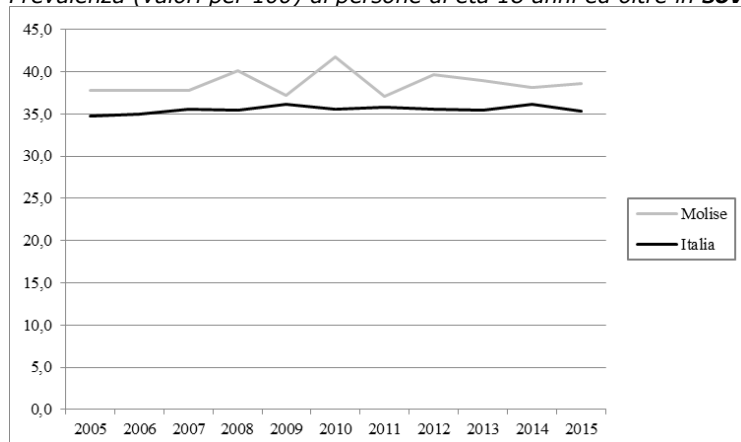

La prevalenza di persone di età 18 anni ed oltre in condizione di sovrappeso è pari, nel 2015, a 38,6% (valore nazionale 35,3%). Nell'arco temporale 2005-2015, i dati del Molise, seppur fluttuanti, risultano tutti maggiori ai valori Italia e compresi tra 37,1-41,8%. A livello nazionale l'andamento è molto lineare (range 34,7-36,2%) e considerando l'ultimo anno in esame il dato è in diminuzione dopo aver raggiunto nel 2014 il valore più alto registrato nell'arco di tempo osservato. Situazione opposta, considerando l'ultimo anno in esame, si osserva in Molise poiché il dato è in aumento. Considerando l'intero periodo temporale nella regione in esame si è registrato un aumento del 2,1% (valore nazionale +1,7%).

Prevalenza (valori per 100) di persone di età 18 anni ed oltre **obese** - Anni 2005-2015

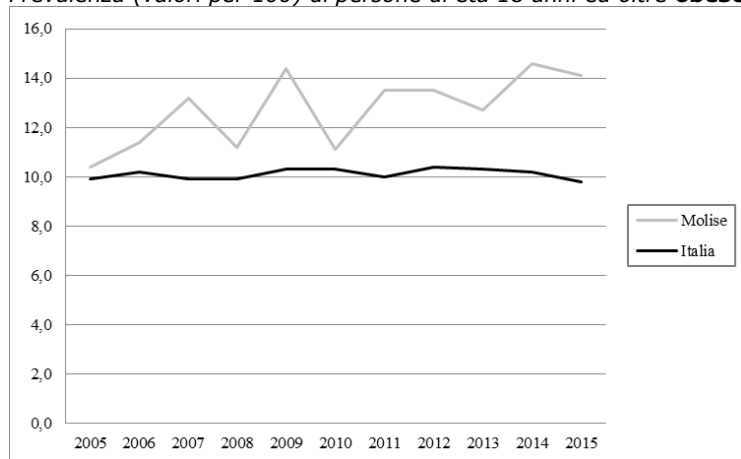

La prevalenza di persone di età 18 anni ed oltre obese è pari, nel 2015, a 14,1% (valore nazionale 9,8%), valore più elevato tra le regioni italiane. Nell'arco temporale 2005-2015, i dati del Molise presentano un andamento oscillante (valori compresi tra 10,4-14,6%) con valori tutti superiori ai dati nazionali che presentano, invece, un andamento alquanto lineare (valori compresi tra 9,8-10,4%). Si registra nell'ultimo anno una diminuzione del valore regionale (-3,4%) e di quello nazionale (-3,9%). Considerando l'intero periodo temporale in Molise si è registrato un cospicuo aumento pari a +35,6%, in controtendenza rispetto al trend nazionale (-1,0%).

Prevalenza (valori per 100) di persone di età 3 anni ed oltre che non praticano **sport** - Anni 2005-2015

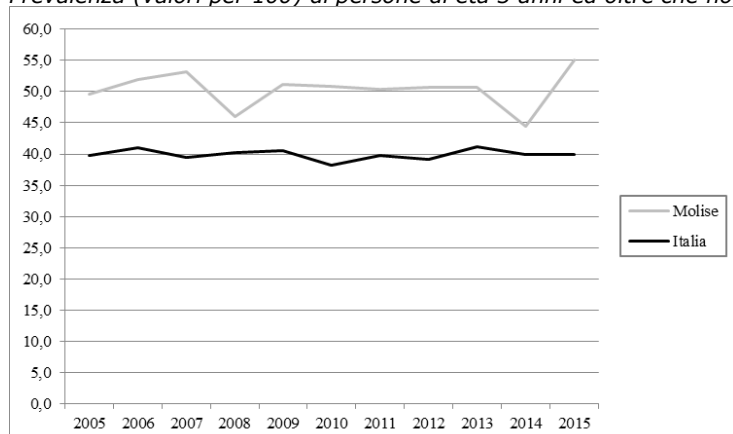

Nel Molise, nel 2015, la prevalenza di coloro che dichiarano di non praticare sport è pari a 55,1% (valore nazionale 39,9%). Nel complesso, considerando l'arco temporale 2005-2015, i dati mostrano un andamento oscillante (differenza tra il valore massimo e minimo pari a oltre 10 punti percentuali) con valori tutti superiori rispetto ai dati nazionali. A livello nazionale, si osserva un andamento più lineare con una differenza tra il valore massimo e minimo meno ampia (circa 3 punti percentuali). Considerando l'intero periodo temporale in Molise si è registrato un aumento pari a +11,1% (valore nazionale +0,3%). Da evidenziare è il dato registrato nella regione in esame nel 2015 che risulta nettamente superiore rispetto all'anno precedente.

PREVENZIONE

Tasso (valori per 100) di **copertura vaccinale antinfluenzale** nella popolazione di età 65 anni ed oltre - Stagioni 1999-2000/2015-2016

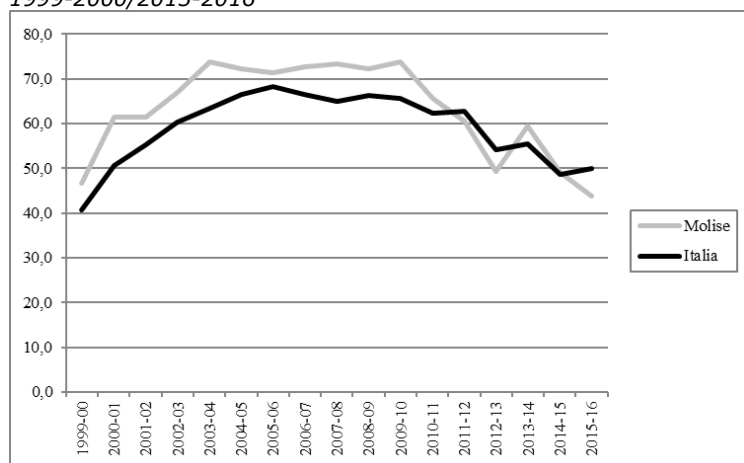

La copertura vaccinale antinfluenzale nella popolazione di età 65 anni ed oltre è pari, nella stagione 2015-2016, a 43,8% (valore nazionale 49,9%). Nel periodo stagionale 1999-2000/2015-2016, i valori di copertura risultano tutti maggiori rispetto ai dati nazionali ad eccezione dei dati delle stagioni 2010-2011, 2012-2013 e 2015-2016. In Molise il valore massimo si è registrato nelle stagioni 2003-2004 e 2009-2010 (stagione 2005-2006 a livello nazionale). Considerando l'intero periodo temporale, nella regione in esame si registra una diminuzione pari a -6,2% (valore nazionale +22,6 %).

SALUTE MENTALE E DIPENDENZE

Consumo (valori in Defined Daily Dose/1.000 ab die) di **farmaci antidepressivi** pesato per età - Anni 2004-2015

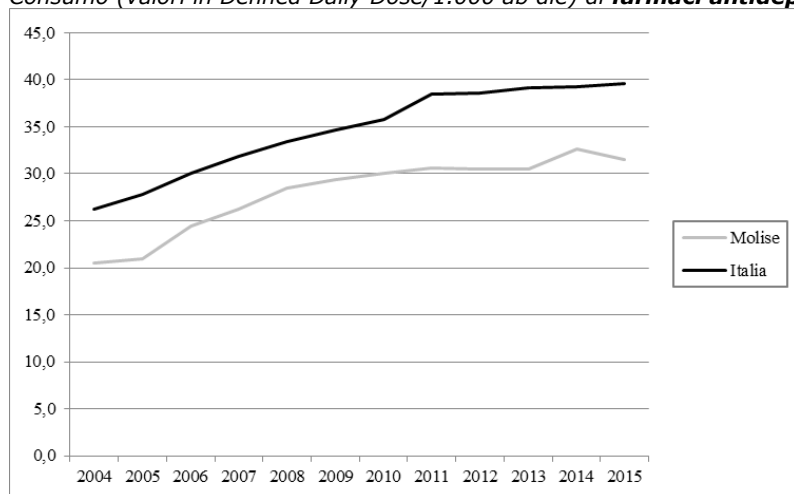

Il consumo di farmaci antidepressivi, nel 2015, è pari a 31,5 DDD/1.000 ab die (valore nazionale 39,6 DDD/1.000 ab die). Nel periodo 2004-2015 si osserva un trend in aumento (+53,8%). Un andamento in aumento si riscontra anche a livello nazionale (+51,3%). Da evidenziare è il dato registrato in Molise nel 2015 che risulta inferiore rispetto all'anno precedente.

SALUTE MATERNO INFANTILE

Proporzione (valori per 100) di parti con **Taglio Cesareo** - Anni 2005-2015

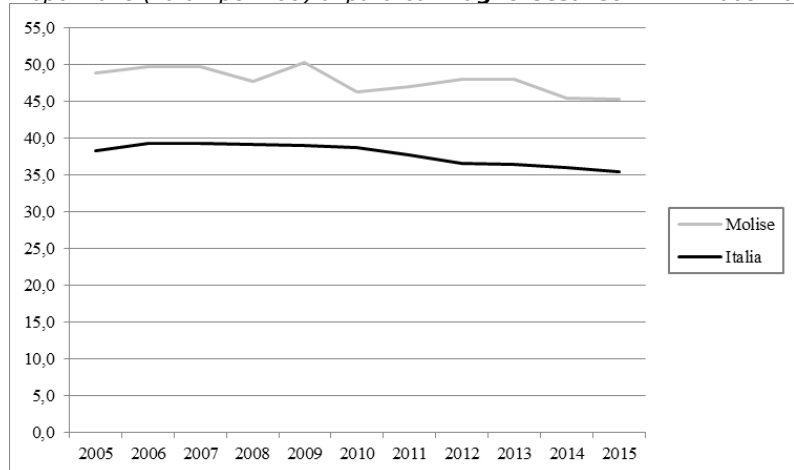

La proporzione di parti con Taglio Cesareo, nel 2015, è pari al 45,3% (valore nazionale 35,4%). Nell'arco temporale 2005-2015, i valori sono tutti superiori rispetto ai valori nazionali e presentano un andamento oscillante. A livello nazionale, si osserva un trend in diminuzione iniziato nel 2008. Considerando l'intero periodo temporale si registra nella regione in esame un decremento pari a -7,3% (valore nazionale -7,6%).

ASSETTO ECONOMICO-FINANZIARIO

Spesa (valori in €) **sanitaria pubblica** pro capite - Anni 2010-2015

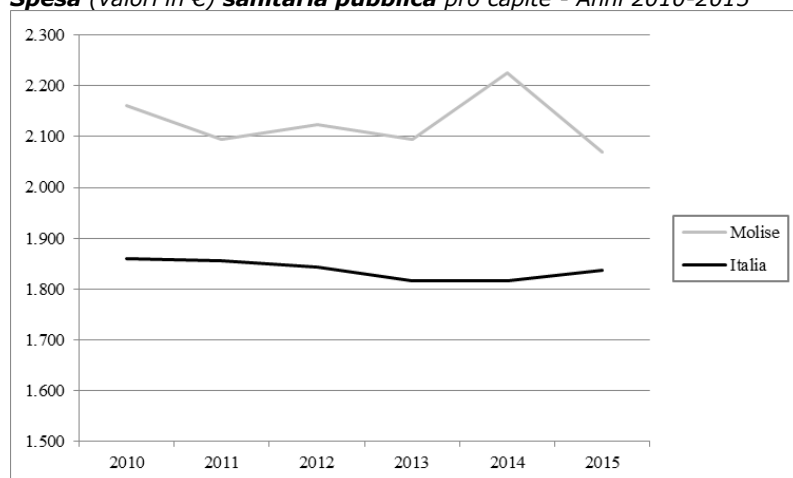

Il valore dell'indicatore relativo alla spesa sanitaria pubblica pro capite, nel 2015, è pari a 2.069€ (valore nazionale 1.838€). In Molise, considerando l'arco temporale 2010-2015, si osserva un andamento oscillante con una netta tendenza al decremento nell'ultimo anno (-7,1%). A livello nazionale, invece, si osserva un trend in diminuzione fino al 2013, cui segue un periodo di stabilità del dato e una inversione di tendenza nell'ultimo anno (+1,2%). Considerando l'intero periodo temporale nella regione in esame si è registrato una diminuzione pari a -4,3% (valore nazionale -1,2%).

ASSISTENZA FARMACEUTICA TERRITORIALE

Consumo (valori in Defined Daily Dose/1.000 ab die) **farmaceutico** territoriale pesato per età a carico del Servizio Sanitario Nazionale - Anni 2001, 2006-2015

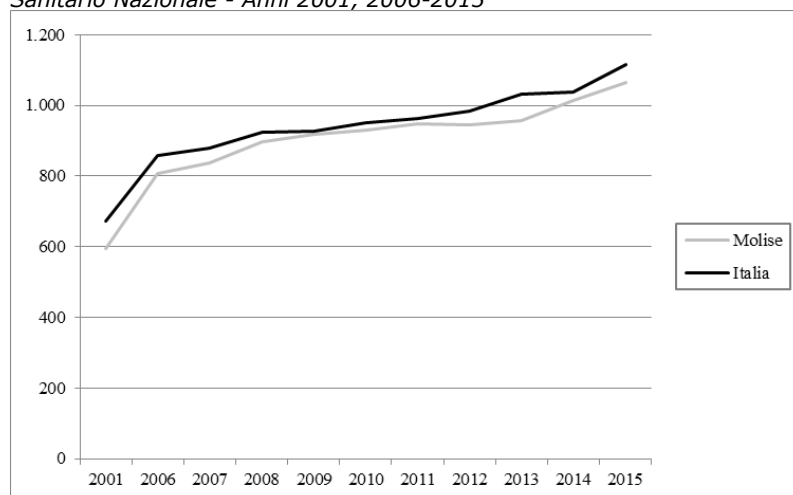

Nel Molise il consumo di farmaci, nel 2015, è pari a 1.065 DDD/1.000 ab die (valore nazionale 1.115 DDD/1.000 ab die). Nell'arco temporale 2001-2015 si osserva un trend in marcato aumento (+78,7%). Un andamento in aumento, ma meno marcato, si riscontra anche a livello nazionale (+65,4% valore nazionale) e i dati Italia risultano tutti maggiori.

ASSISTENZA OSPEDALIERA

Pazienti (valori percentuali) di età 65 anni ed oltre operati entro 2 giorni per **frattura del collo del femore** - Anni 2001-2015

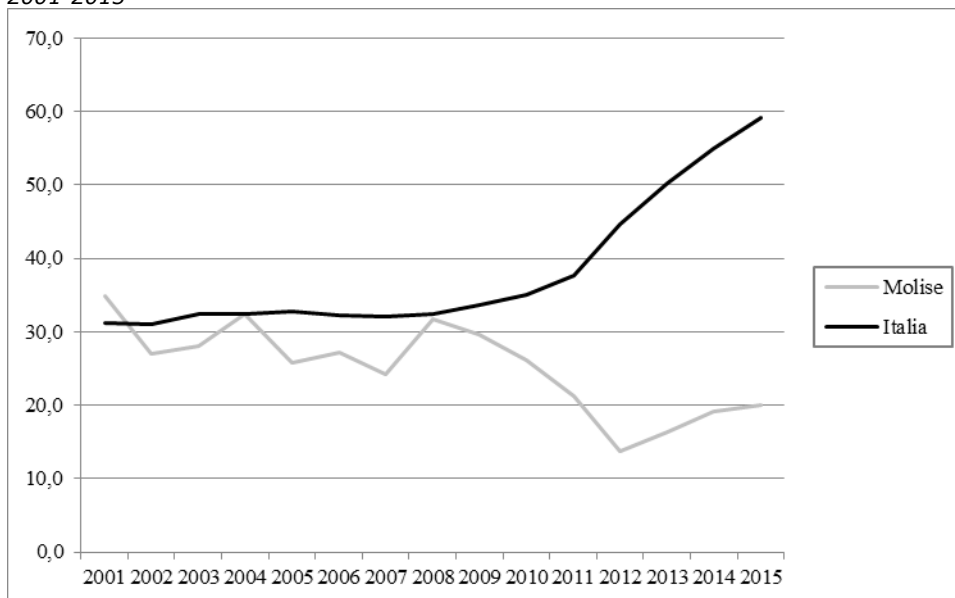

La percentuale di pazienti di età 65 anni ed oltre operati entro 2 giorni per frattura del collo del femore è, nel 2015, pari a 20,1% (valore nazionale 59,2%), valore minimo tra le regioni italiane. Nel periodo 2001-2015, i valori del Molise risultano molto altalenanti (*range* 13,8-34,8%) con tendenza ad una netta diminuzione (-42,2%), soprattutto nel periodo 2009-2012. A livello nazionale, invece, il trend mostra un marcato aumento a partire dal 2009 (+89,7% valore nazionale).

COMUNICATO STAMPA

ROMA, 10 APRILE 2017

CAMPANIA

Alcuni risultati relativi alla Campania evidenziati dall'analisi dei trend dei principali indicatori selezionati tra le aree tematiche trattate nel Rapporto Osservasalute

ASPETTI DEMOGRAFICI

Tasso di fecondità totale (numero di figli per donna) di cittadine italiane e di cittadine straniere residenti - Anni 2002-2014

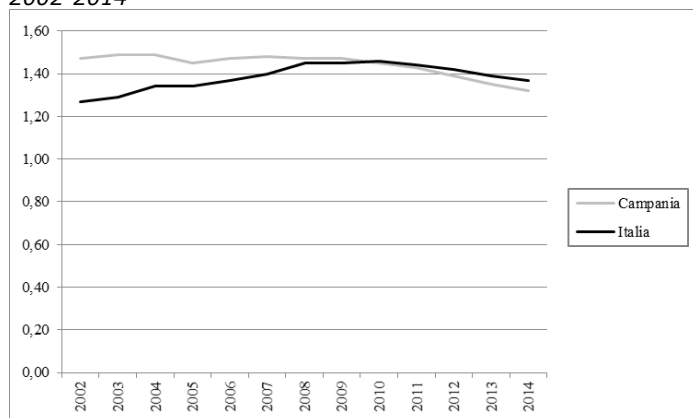

Il tasso di fecondità totale, nel 2014, è pari a 1,32 figli per donna (valore nazionale 1,37 figli per donna) risultando inferiore al livello di sostituzione (circa 2,1 figli per donna) che garantirebbe il ricambio generazionale. Nell'arco temporale 2002-2014, si osserva che la ripresa dei livelli di fecondità, in atto a livello nazionale fino al 2010, mostra in Campania un andamento caratterizzato da dati maggiori rispetto ai dati Italia fino al 2009 e da dati minori dal 2010 al 2014. Dal 2011 i valori diminuiscono sia a livello nazionale che nella regione in esame. Considerando l'intero periodo in Campania il tasso di fecondità è diminuito del 10,2%, in controtendenza rispetto all'andamento nazionale (+7,9%).

Speranza di vita (valori in anni) alla nascita. Maschi - Anni 2002-2015

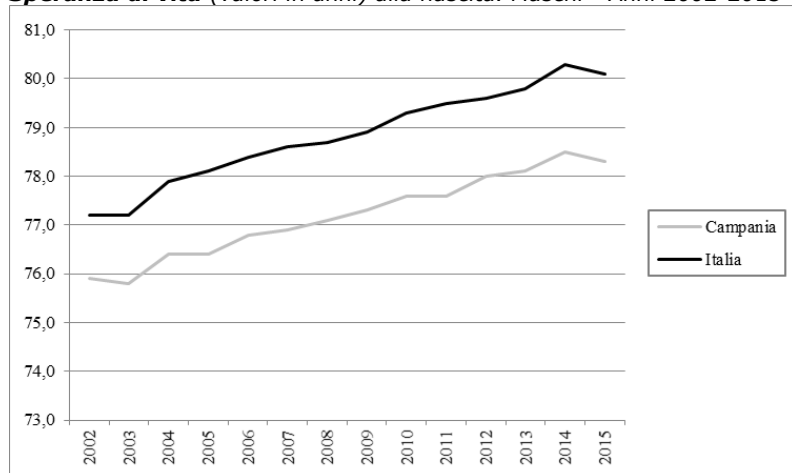

Speranza di vita (valori in anni) alla nascita. Femmine - Anni 2002-2015

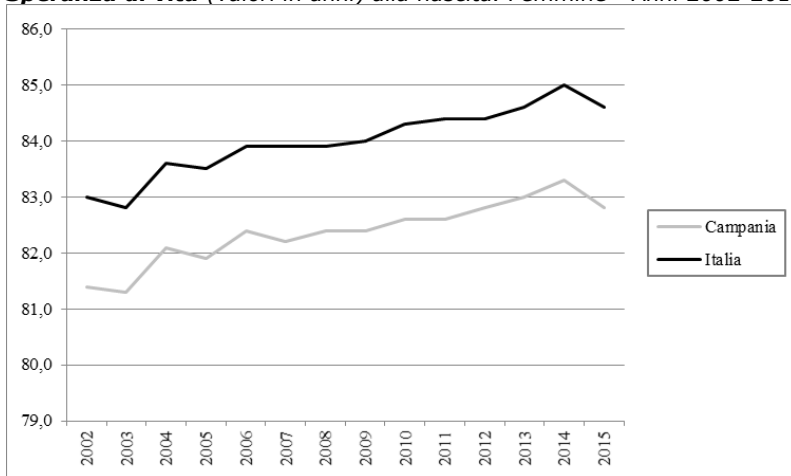

La speranza di vita alla nascita, nel 2015, è pari a 78,3 anni per gli uomini ed a 82,8 anni per le donne (valore nazionale: uomini 80,1 anni e donne 84,6 anni), valori minimi tra tutte le regioni. Evidente è il vantaggio femminile in termini di sopravvivenza, ma il divario continua a ridursi pur risultando ancora consistente (+4,5 anni) a favore delle donne. Nel periodo 2002-2015, si osserva, per il genere maschile, un trend in aumento (+3,2 anni), con andamento simile a quello nazionale, ma con valori nettamente inferiori. Anche per il genere femminile si osserva un trend in aumento (+1,7 anni) ed i valori sono tutti inferiori rispetto ai valori Italia. A livello nazionale, inoltre, l'incremento nel periodo temporale considerato è stato pari a +3,8 anni per gli uomini e +1,9 anni per le donne. È da evidenziare come nel 2015 si registrino valori in diminuzione per entrambi i generi, sia a livello regionale che nazionale (in Italia il valore del 2015 risulta essere il primo valore in diminuzione dal 2002 per gli uomini e dal 2005 per le donne).

MORTALITA'

Tasso (standardizzato per 10.000) di **mortalità**. Maschi - Anni 2003-2014

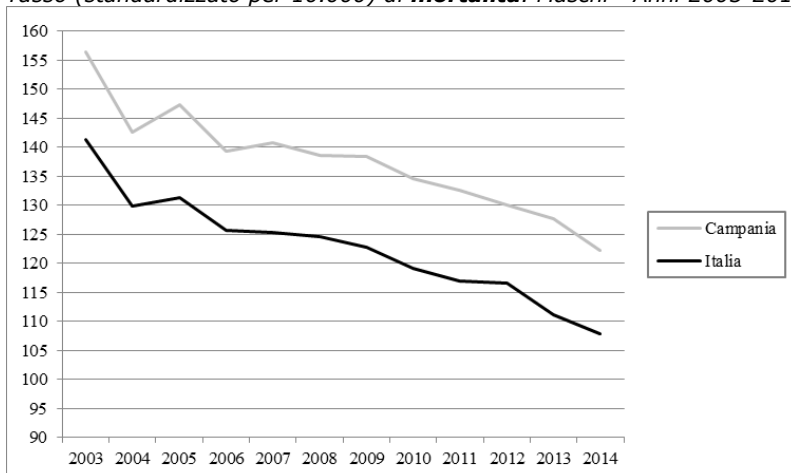

Tasso (standardizzato per 10.000) di **mortalità**. Femmine - Anni 2003-2014

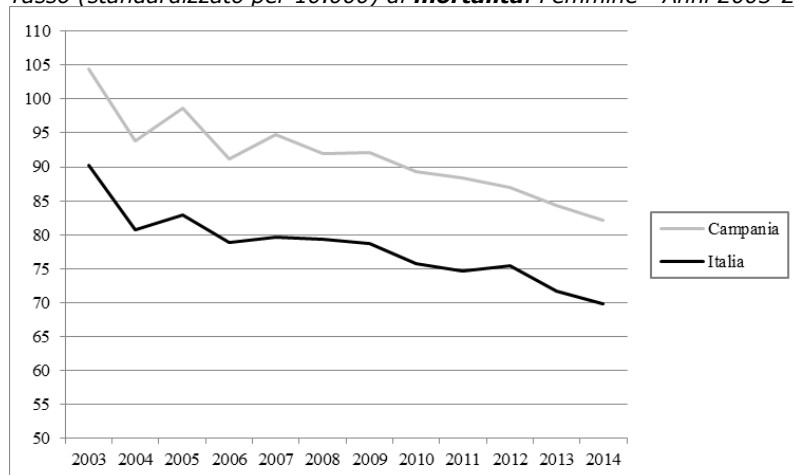

I dati di mortalità, nel 2014, risultano pari a 122,2 per 10.000 per gli uomini ed a 82,2 per 10.000 per le donne (valore nazionale: uomini 107,8 per 10.000 e donne 69,8 per 10.000), valori più elevati tra tutte le regioni. Nell'intervallo temporale 2003-2014, si registra sia per gli uomini (-21,9% vs -23,8% valore nazionale) che accade per le donne (-21,3% vs -22,6% valore nazionale) un importante decremento. Anche a livello nazionale il dato è in netta diminuzione. Inoltre, rispetto ai valori nazionali, i dati registrati per entrambi i generi nella regione in esame sono tutti maggiori.

STILI DI VITA

Prevalenza (valori per 100) per abitudine al **fumo** di tabacco nella popolazione di 14 anni ed oltre - Anni 2007-2015

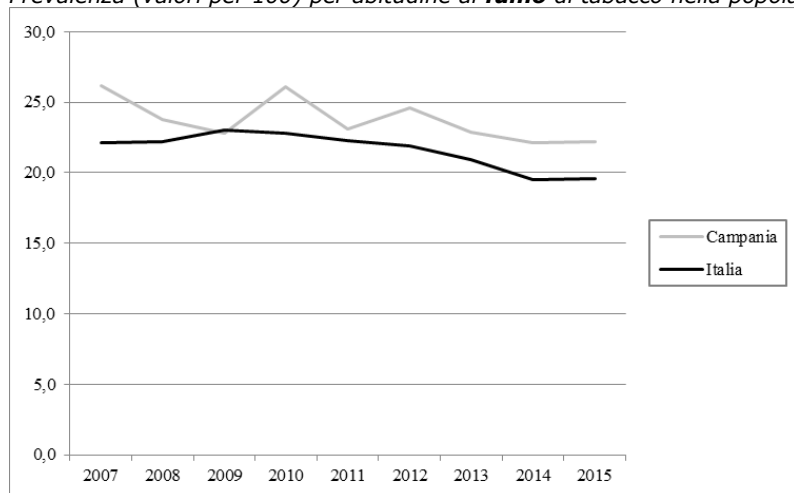

Nel 2015, la quota di fumatori tra la popolazione di età 14 anni ed oltre è pari a 22,2% (valore nazionale 19,6%), valore più elevato tra tutte le regioni. Considerando il periodo 2007-2015, si registra una diminuzione (-15,3%) con un andamento altalenante e dal 2012 segue l'andamento nazionale. A livello nazionale l'andamento decrescente (-11,3%) è meno marcato.

Prevalenza (valori per 100) di persone di età 18 anni ed oltre in **sovrappeso** - Anni 2005-2015

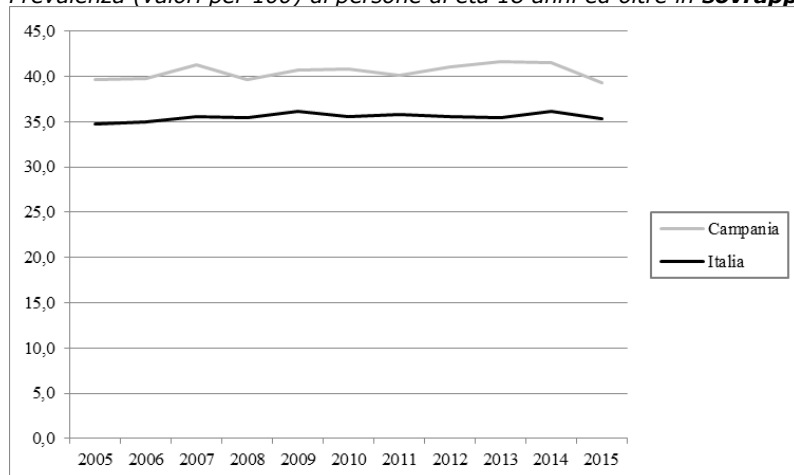

La prevalenza di persone di età 18 anni ed oltre in condizione di sovrappeso è pari, nel 2015, a 39,3% (valore nazionale 35,3%), valore più elevato tra tutte le regioni. Nell'arco temporale 2005-2015, i dati della Campania risultano tutti maggiori rispetto ai valori Italia e presentano un andamento simile a quello nazionale. Considerando l'intero periodo temporale nella regione in esame si è registrata una diminuzione pari a -1,0%, in controtendenza con l'andamento nazionale (+1,7%).

Prevalenza (valori per 100) di persone di età 18 anni ed oltre **obese** - Anni 2005-2015

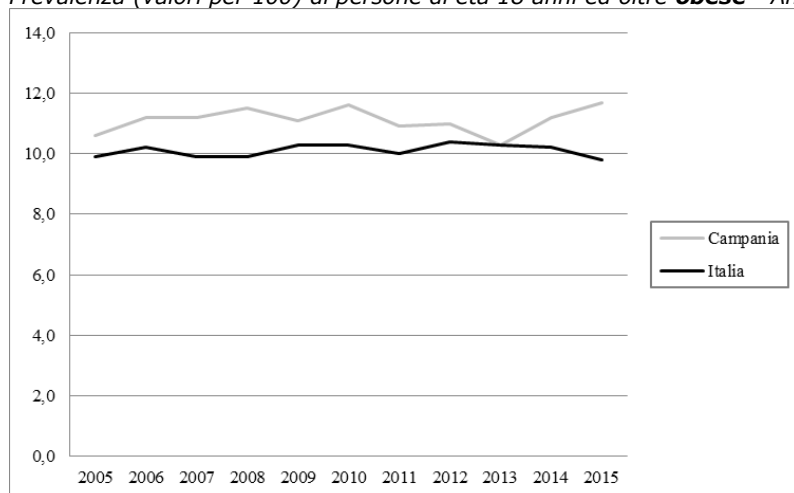

La prevalenza di persone di età 18 anni ed oltre obese è pari, nel 2015, a 11,7% (valore nazionale 9,8%). I dati della Campania presentano un andamento oscillante (*range* 10,3-11,7%) con valori superiori ai dati nazionali, ad eccezione del valore 2013 che risulta uguale al dato Italia. I dati nazionali presentano, invece, un andamento alquanto lineare (*range* 9,8-10,4%). Da evidenziare è l'andamento in controtendenza dei dati relativi all'ultimo anno tra Italia e Campania (-3,9% vs +4,5%). Considerando l'intero periodo temporale in Campania si è registrato un incremento pari a +10,4%, in netta controtendenza rispetto all'andamento nazionale (-1,0%).

Prevalenza (valori per 100) di persone di età 3 anni ed oltre che non praticano **sport** - Anni 2005-2015

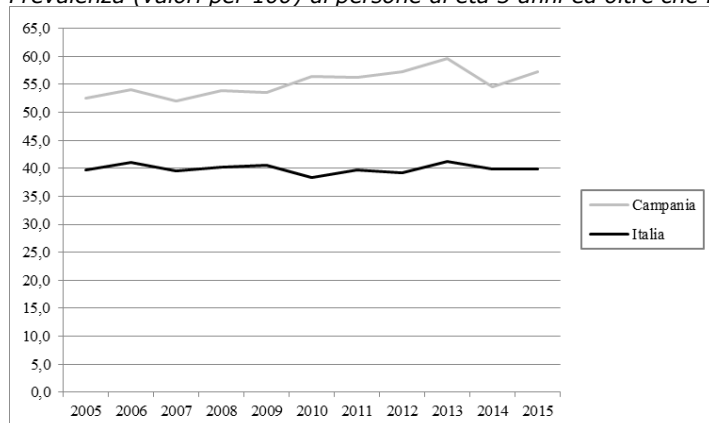

In Campania, nel 2015, la prevalenza di coloro che dichiarano di non praticare sport è pari a 57,2% (valore nazionale 39,9%). Nel complesso, considerando l'arco temporale 2005-2015, i dati mostrano un andamento oscillante (differenza tra il valore massimo e il valore minimo di oltre 7 punti percentuali) con valori tutti nettamente superiori rispetto ai dati nazionali. A livello nazionale, si osserva un andamento più lineare con variazioni più contenute (circa 3 punti percentuali). Considerando l'intero periodo temporale in Campania si è registrato un aumento pari a +9,0% (valore nazionale +0,3%).

PREVENZIONE

Tasso (valori per 100) di **copertura vaccinale antinfluenzale** nella popolazione di età 65 anni ed oltre - Stagioni 1999-2000/2015-2016

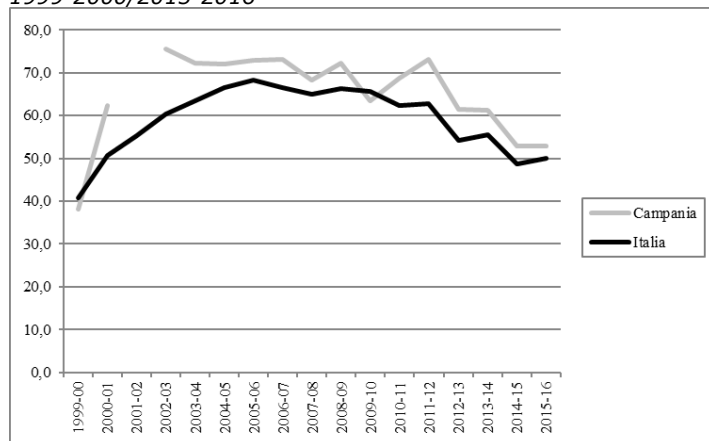

La copertura vaccinale antinfluenzale nella popolazione di età 65 anni ed oltre è pari, nella stagione 2015-2016, a 52,8% (valore nazionale 49,9%). Nel periodo stagionale 1999-2000/2015-2016, i dati di copertura della Campania risultano nella maggioranza dei casi maggiori rispetto ai dati Italia (non sono disponibili i dati della stagione 2001-2002). Il valore massimo in Campania si è registrato nella stagione 2002-2003 (stagione 2005-2006 a livello nazionale). Considerando l'intero arco temporale, nella regione in esame si registra un importante aumento pari a +38,6% (valore nazionale +22,6%).

SALUTE MENTALE E DIPENDENZE

Consumo (valori in Defined Daily Dose/1.000 ab die) di **farmaci antidepressivi** pesato per età - Anni 2004-2015

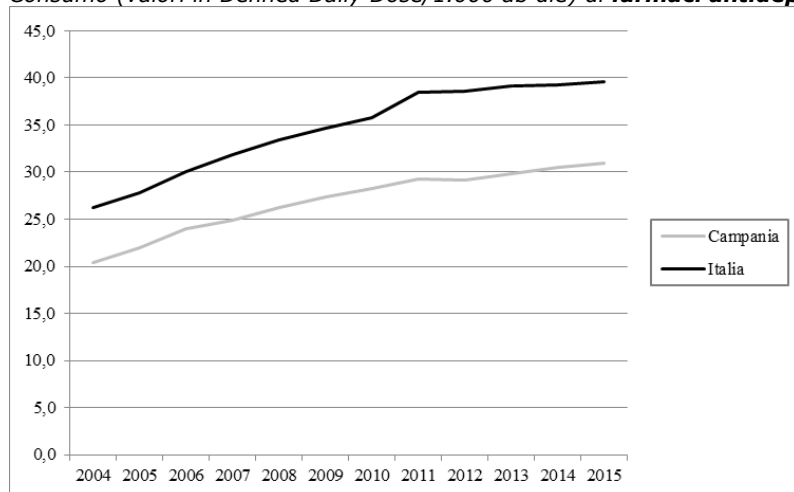

Il consumo di farmaci antidepressivi, nel 2015, è pari a 31,0 DDD/1.000 ab die (valore nazionale 39,6 DDD/1.000 ab die). Nel periodo 2004-2015 si osserva un trend in aumento (+52,0%), con andamento simile a quello italiano (+51,3%). I dati della Campania, comunque, risultano tutti inferiori rispetto ai dati Italia.

SALUTE MATERNO INFANTILE

Proporzione (valori per 100) di parti con **Taglio Cesareo** - Anni 2005-2015

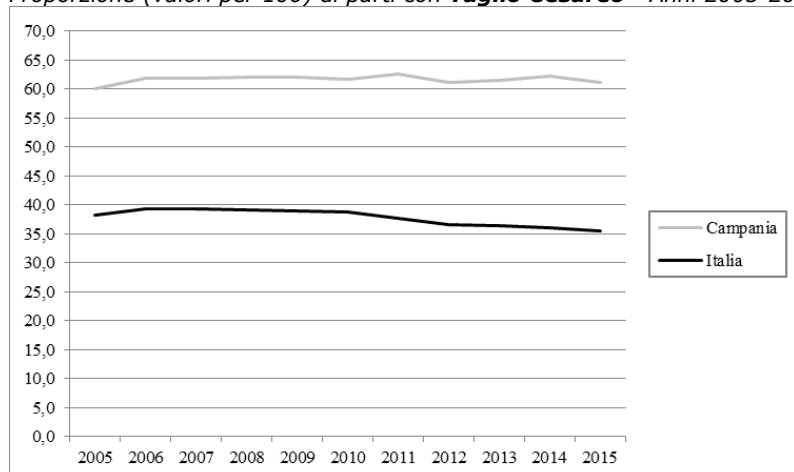

La proporzione di parti con Taglio Cesareo, nel 2015, è pari al 61,1% (valore nazionale 35,4%), valore più elevato tra tutte le regioni. Nell'arco temporale 2005-2015, i valori sono tutti marcatamente superiori ai valori nazionali e presentano un andamento alquanto costante. Nell'ultimo anno il trend è in diminuzione sia a livello nazionale (-1,7%) che regionale (-1,8%). Considerando, invece, l'intero periodo temporale nella regione in esame si è registrato un incremento pari a +1,9%, in controtendenza rispetto al valore nazionale (-7,6%).

ASSETTO ECONOMICO-FINANZIARIO

Spesa (valori in €) **sanitaria pubblica** pro capite - Anni 2010-2015

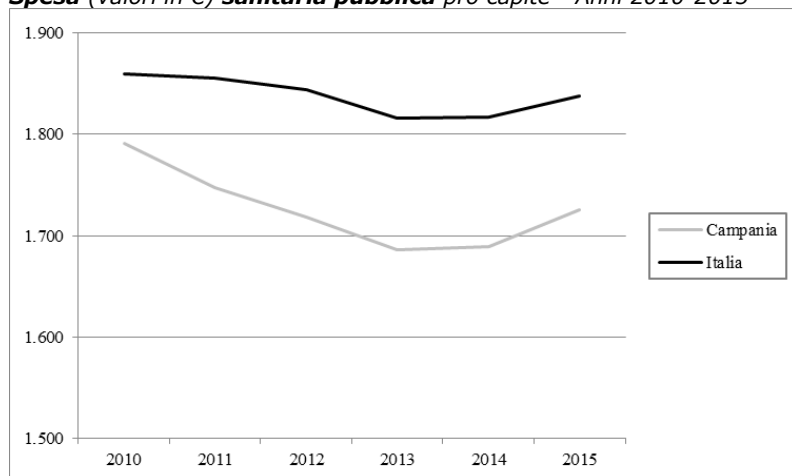

Il valore dell'indicatore relativo alla spesa sanitaria pubblica pro capite, nel 2015, è pari a 1.726€ (valore nazionale 1.838€), valore minimo tra tutte le regioni. In Campania, considerando l'arco temporale 2010-2015, si osserva un trend caratterizzato da valori in diminuzione fino al 2013. Dal 2014 si registrano valori in aumento. Analogo andamento si riscontra anche a livello nazionale. Considerando l'intero periodo temporale nella regione in esame si è registrata una diminuzione pari a -3,6% (valore nazionale -1,2%).

ASSISTENZA FARMACEUTICA TERRITORIALE

Consumo (valori in Defined Daily Dose/1.000 ab die) **farmaceutico** territoriale pesato per età a carico del Servizio Sanitario Nazionale - Anni 2001, 2006-2015

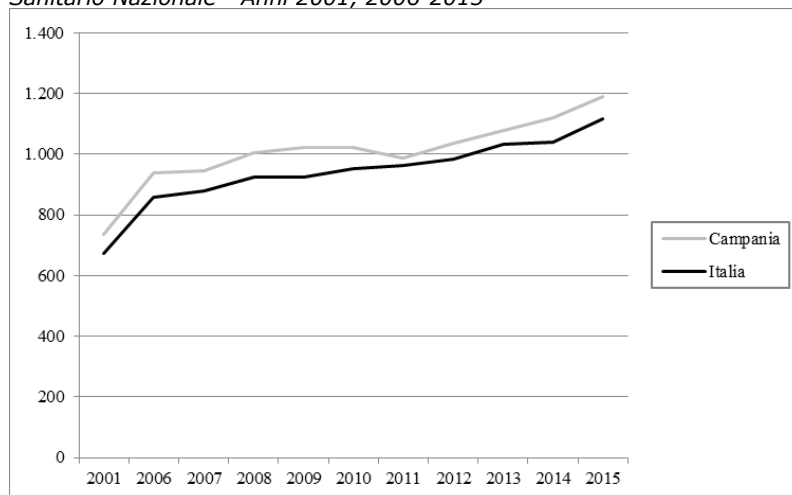

In Campania, il consumo di farmaci, nel 2015, è pari a 1.190 DDD/1.000 ab die (valore nazionale 1.115 DDD/1.000 ab die). Nell'arco temporale 2001-2015 si osserva che il trend della Campania è molto simile all'andamento nazionale. Da evidenziare è, però, il trend in aumento che si evidenzia a partire dal 2012 e che risulta più marcato rispetto al trend Italia. Considerando l'intero periodo temporale, in Campania si è registrato un aumento pari a +61,5% (+65,4% valore nazionale).

ASSISTENZA OSPEDALIERA

Pazienti (valori percentuali) di età 65 anni ed oltre operati entro 2 giorni per **frattura del collo del femore** - Anni 2001-2015

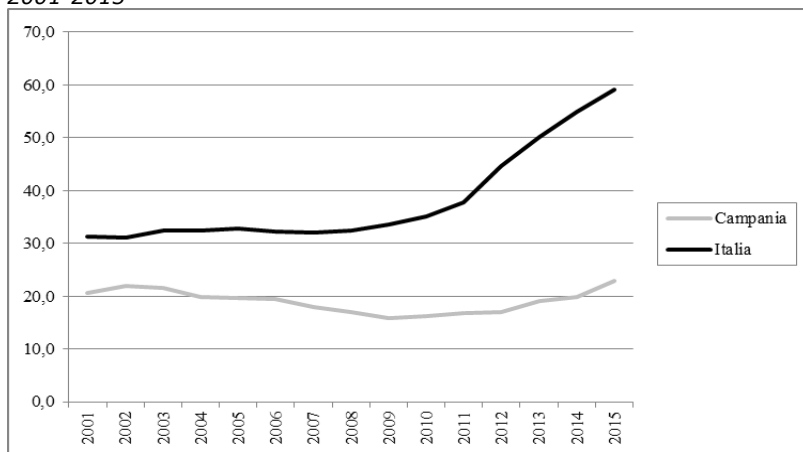

La percentuale di pazienti di età 65 anni ed oltre operati entro 2 giorni per frattura del collo del femore è, nel 2015, pari a 22,9% (valore nazionale 59,2%). Nel periodo 2001-2015, i valori della Campania risultano nettamente inferiori ai valori Italia e presentano una tendenza all'aumento, molto meno marcata rispetto all'andamento nazionale, solo dal 2010. Considerando l'intero periodo temporale, in Campania si è registrato un incremento pari a +11,2% (+89,7% valore nazionale).

COMUNICATO STAMPA

ROMA, 10 APRILE 2017

PUGLIA

Alcuni risultati relativi alla Puglia evidenziati dall'analisi dei trend dei principali indicatori selezionati tra le aree tematiche trattate nel Rapporto Osservasalute

ASPETTI DEMOGRAFICI

Tasso di fecondità totale (numero di figli per donna) di cittadine italiane e di cittadine straniere residenti - Anni 2002-2014

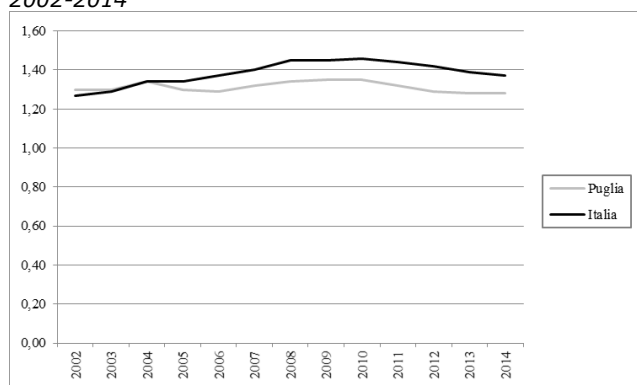

Il tasso di fecondità totale, nel 2014, è pari a 1,28 figli per donna (valore nazionale 1,37 figli per donna) risultando inferiore al livello di sostituzione (circa 2,1 figli per donna) che garantirebbe il ricambio generazionale. Nell'arco temporale 2002-2014, si osserva che la ripresa dei livelli di fecondità, in atto a livello nazionale fino al 2010, mostra in Puglia un andamento caratterizzato da dati, nella maggioranza degli anni esaminati, minori rispetto ai dati Italia. Dal 2012 i valori in Puglia risultano stabili, mentre a livello nazionale in diminuzione. Considerando l'intero periodo in Puglia il tasso di fecondità è diminuito dell'1,5%, valore in controtendenza rispetto all'andamento nazionale (+7,9%).

Speranza di vita (valori in anni) alla nascita. Maschi - Anni 2002-2015

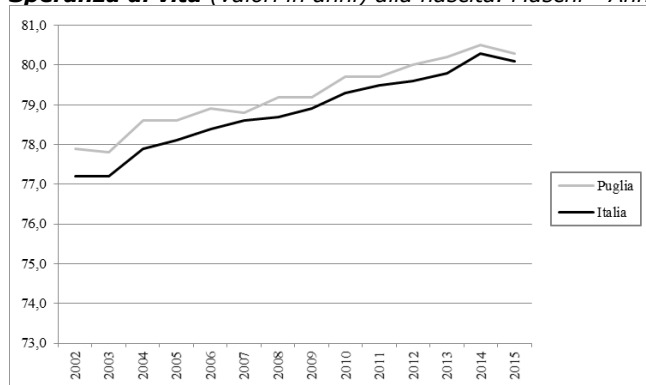

Speranza di vita (valori in anni) alla nascita. Femmine - Anni 2002-2015

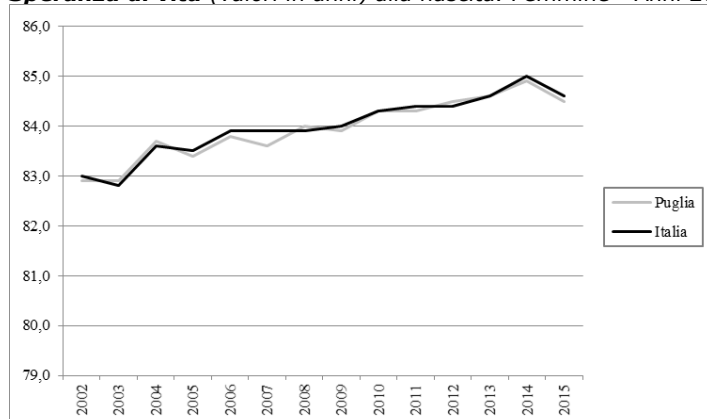

La speranza di vita alla nascita, nel 2015, è pari a 80,3 anni per gli uomini ed a 84,5 anni per le donne (valore nazionale: uomini 80,1 anni e donne 84,6 anni). Evidente è il vantaggio femminile in termini di sopravvivenza, ma il divario continua a ridursi pur risultando ancora consistente (+4,2 anni) a favore delle donne. Nel periodo 2002-2015, si osserva, per il genere maschile, un trend in aumento (+2,4 anni), con andamento simile a quello nazionale, ma con valori superiori. Anche per il genere femminile si osserva un trend in aumento (+1,6 anni), con valori prevalentemente sovrapponibili ai valori Italia (ad eccezione del dato 2007). A livello nazionale, inoltre, l'incremento nel periodo temporale considerato è stato pari a +2,9 anni per gli uomini e +1,6 anni per le donne. È da evidenziare come nel 2015 si registrino valori in diminuzione per entrambi i generi, sia a livello regionale che nazionale (in Italia il valore del 2015 risulta essere il primo valore in diminuzione dal 2002 per gli uomini e dal 2005 per le donne).

MORTALITA'

Tasso (standardizzato per 10.000) di mortalità. Maschi - Anni 2003-2014

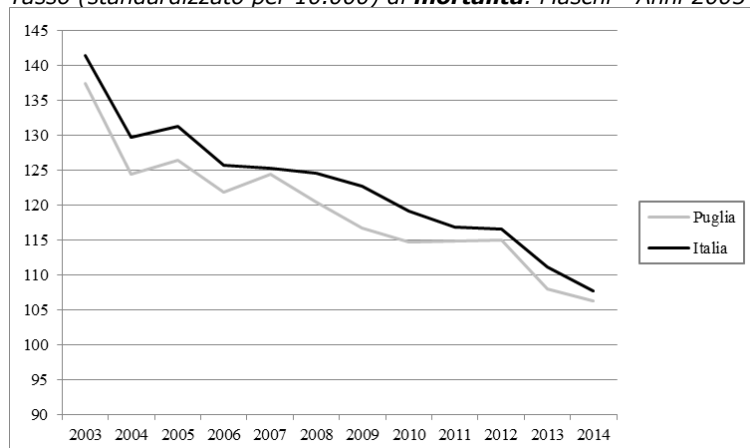

Tasso (standardizzato per 10.000) di **mortalità**. Femmine - Anni 2003-2014

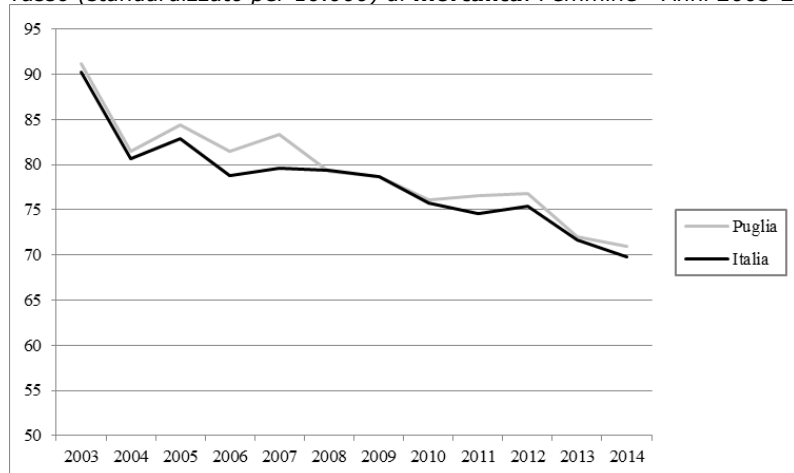

I dati di mortalità, nel 2014, risultano pari a 106,4 per 10.000 per gli uomini ed a 70,9 per 10.000 per le donne (valore nazionale: uomini 107,8 per 10.000 e donne 69,8 per 10.000). Nell'intervallo temporale 2003-2014, si registra sia per gli uomini (-22,6% vs -23,8% valore nazionale) che per le donne (-22,3% vs -22,6% valore nazionale) un importante decremento, in linea con il decremento nazionale. Rispetto ai valori nazionali, i dati registrati per gli uomini sono tutti minori, mentre per il genere femminile i dati risultano tutti maggiori e presentano un andamento altalenante.

STILI DI VITA

Prevalenza (valori per 100) per abitudine al **fumo** di tabacco nella popolazione di 14 anni ed oltre - Anni 2007-2015

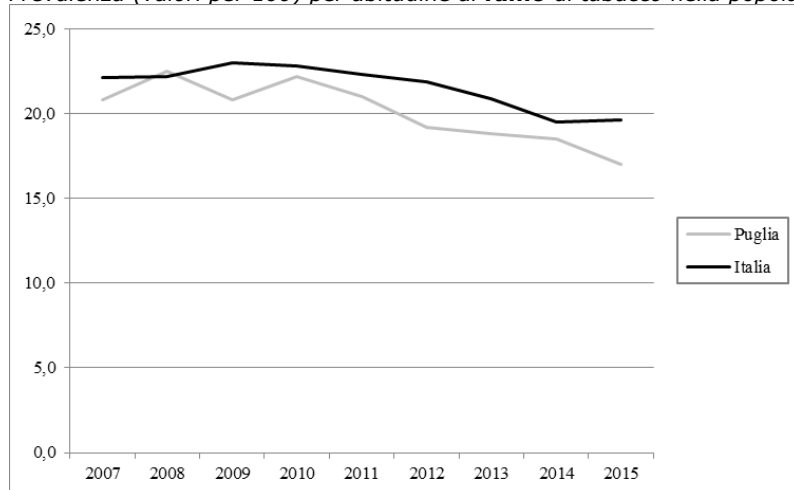

Nel 2015, la quota di fumatori tra la popolazione di età 14 anni ed oltre è pari a 17,0% (valore nazionale 19,6%). Considerando il periodo 2007-2015, si registra una diminuzione (-18,3%) e l'andamento che si osserva è altalenante e dal 2009 segue quello italiano. Anche a livello nazionale si osserva un andamento decrescente (-11,3%).

Prevalenza (valori per 100) di persone di età 18 anni ed oltre in **sovrappeso** - Anni 2005-2015

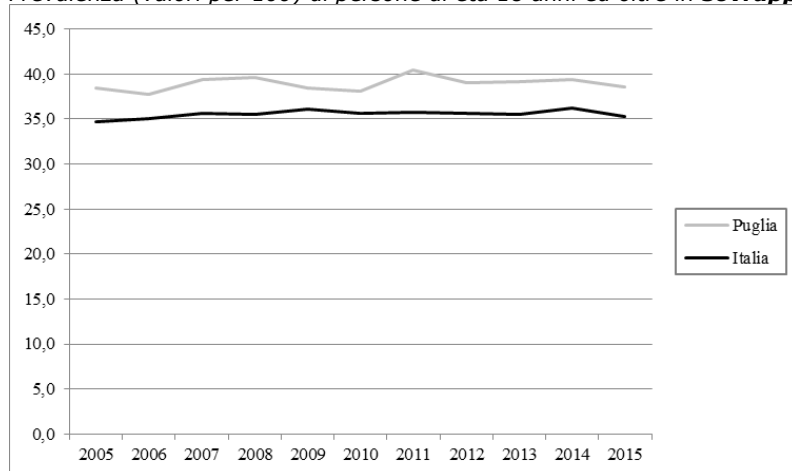

La prevalenza di persone di età 18 anni ed oltre in condizione di sovrappeso, nel 2015, è pari a 38,6% (valore nazionale 35,3%). Nell'arco temporale 2005-2015, i dati della Puglia risultano tutti maggiori rispetto ai valori Italia e presentano un andamento altalenante. Considerando l'intero periodo temporale nella regione in esame si è registrato un lieve aumento pari a +0,5% (valore nazionale +1,7%).

Prevalenza (valori per 100) di persone di età 18 anni ed oltre **obese** - Anni 2005-2015

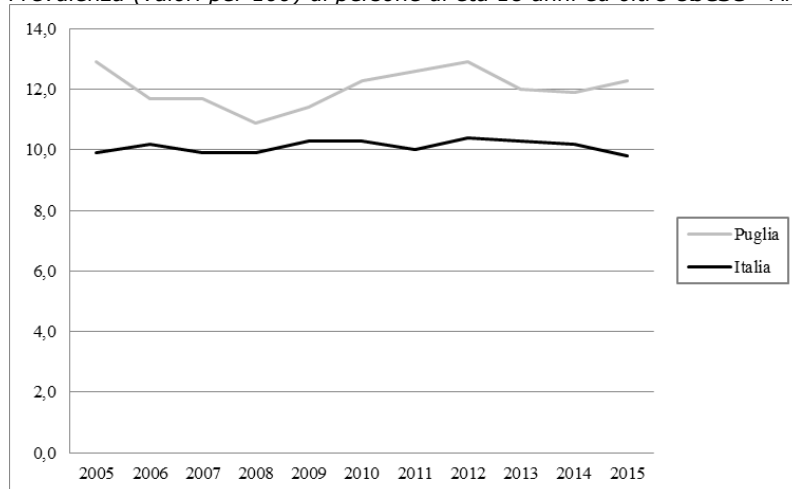

La prevalenza di persone di età 18 anni ed oltre obese è pari, nel 2015, a 12,3% (valore nazionale 9,8%). I dati della Puglia, nel periodo 2005-2015, presentano un andamento oscillante (*range* 10,9-12,9%) con valori tutti superiori ai dati nazionali. I dati nazionali presentano, invece, un andamento alquanto lineare (*range* 9,8-10,4%). Considerando l'intero periodo temporale in Puglia si è registrato un decremento pari a -4,7% (valore nazionale -1,0%).

Prevalenza (valori per 100) di persone di età 3 anni ed oltre che non praticano **sport** - Anni 2005-2015

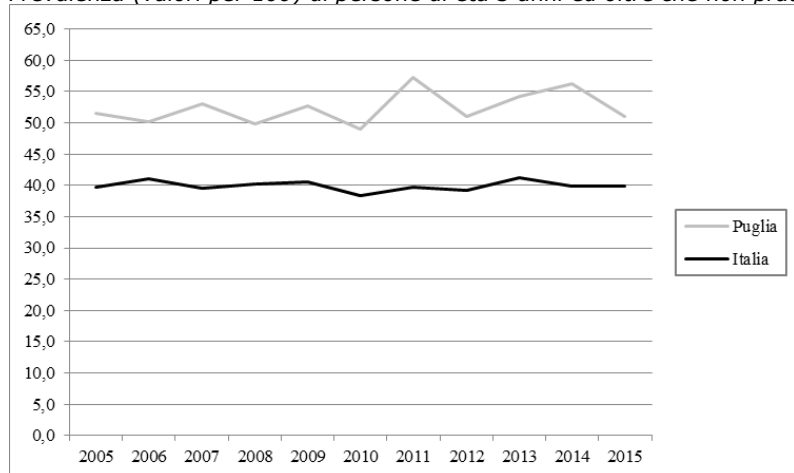

In Puglia, nel 2015, la prevalenza di coloro che dichiarano di non praticare sport è pari a 51,1% (valore nazionale 39,9%). Nel complesso, considerando l'arco temporale 2005-2015, i dati mostrano un andamento oscillante (differenza tra il valore massimo e il valore minimo di oltre 8 punti percentuali) con valori tutti superiori rispetto ai dati nazionali. A livello nazionale, si osserva un andamento più lineare con variazioni più contenute (circa 3 punti percentuali). Considerando l'intero periodo temporale in Puglia si è registrata una minima diminuzione pari a -0,8%, in lieve controtendenza con l'andamento nazionale (+0,3%).

PREVENZIONE

Tasso (per 100) di **copertura vaccinale antinfluenzale** nella popolazione di età 65 anni ed oltre - Stagioni 1999-2000/2015-2016

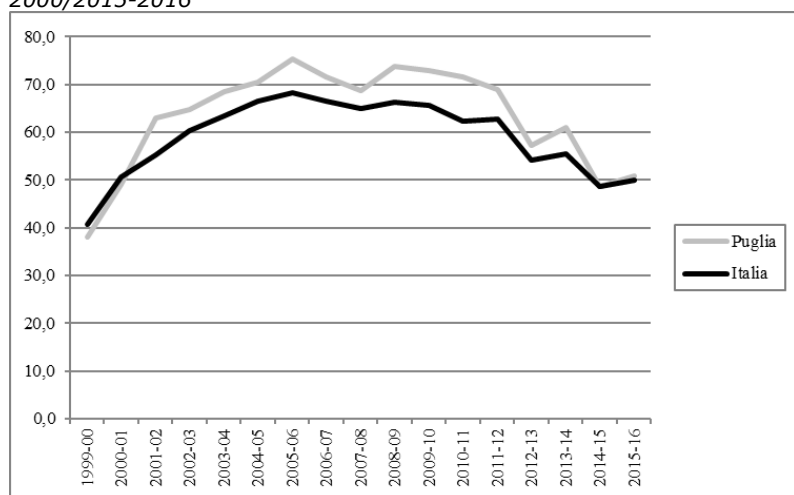

La copertura vaccinale antinfluenzale nella popolazione di età 65 anni ed oltre è pari, nella stagione 2015-2016, a 50,8% (valore nazionale 49,9%). I dati di copertura della Puglia risultano maggiori rispetto ai dati Italia nel periodo stagionale 2001-2002/2015-2016. Il valore massimo, sia a livello regionale che italiano, si è registrato nella stagione 2005-2006. Considerando l'intero periodo temporale, 1999-2000/2015-2016, nella regione in esame si registra un netto aumento pari a +33,7% (valore nazionale +22,6%).

SALUTE MENTALE E DIPENDENZE

Consumo (valori in Defined Daily Dose/1.000 ab die) di **farmaci antidepressivi** pesato per età - Anni 2004-2015

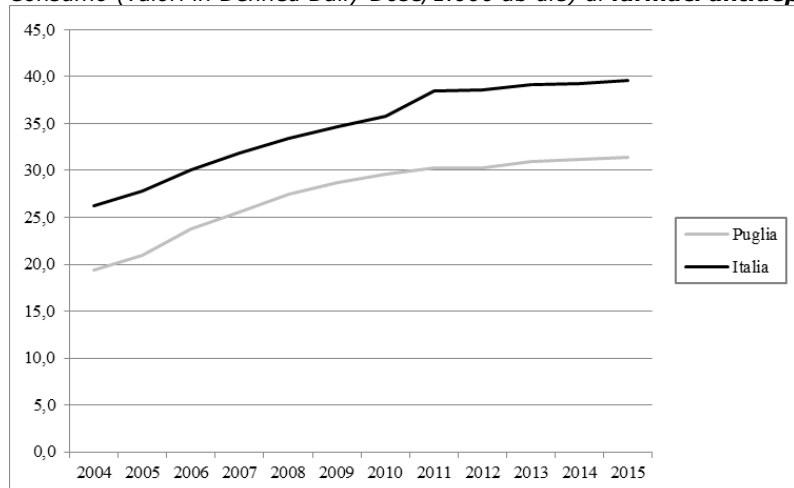

Il consumo di farmaci antidepressivi, nel 2015, è pari a 31,4 DDD/1.000 ab die (valore nazionale 39,6 DDD/1.000 ab die). Nel periodo 2004-2015 si osserva un marcato trend in aumento (+62,4%), con andamento simile a quello italiano (+51,3%).

SALUTE MATERNO INFANTILE

Proporzione (valori per 100) di parti con **Taglio Cesareo** - Anni 2005-2015

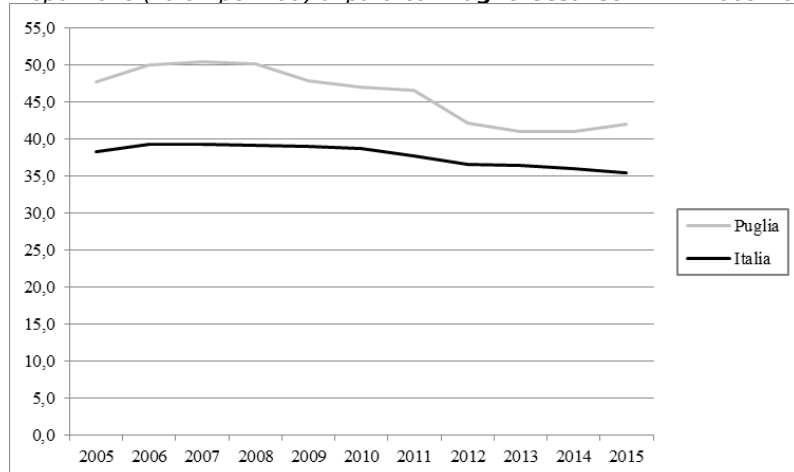

La proporzione di parti con Taglio Cesareo, nel 2015, è pari al 42,0% (valore nazionale 35,4%). Nell'arco temporale 2005-2015, i valori sono tutti superiori ai valori nazionali e presentano un andamento in aumento nell'ultimo anno (+2,3%). A livello nazionale la tendenza alla diminuzione si interrompe negli ultimi anni caratterizzati da una stabilità dei dati. Considerando l'intero periodo temporale nella regione in esame si è registrato un decremento pari a -11,9% (valore nazionale -7,6%).

ASSETTO ECONOMICO-FINANZIARIO

Spesa (valori in €) **sanitaria pubblica** pro capite - Anni 2010-2015

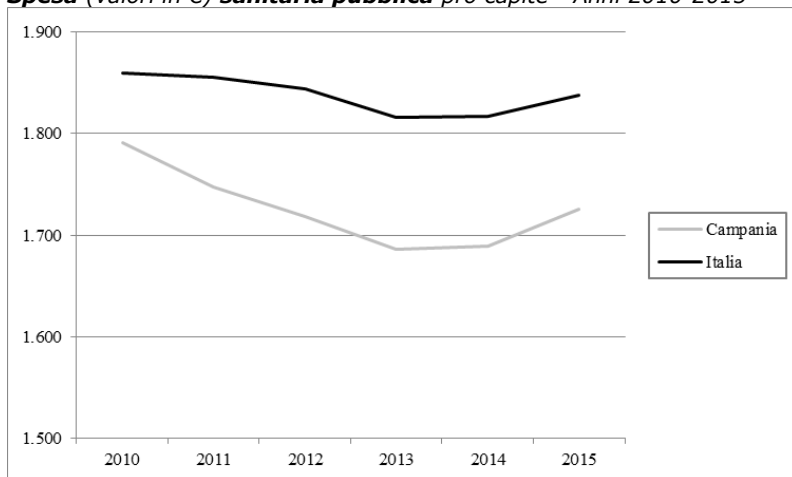

Il valore dell'indicatore relativo alla spesa sanitaria pubblica pro capite, nel 2015, è pari a 1.799€ (valore nazionale 1.838€). In Puglia, considerando l'arco temporale 2010-2015, si osserva un trend caratterizzato da valori in diminuzione fino al 2013. Dal 2014 si osserva una tendenza all'aumento. A livello nazionale, invece, dopo un periodo in diminuzione fino al 2013 si registra, prima una stabilità del dato e successivamente valori in aumento. Considerando l'intero periodo temporale nella regione in esame si è registrata una diminuzione pari a -2,4% (valore nazionale -1,2%).

ASSISTENZA FARMACEUTICA TERRITORIALE

Consumo (valori in Defined Daily Dose/1.000 ab die) **farmaceutico** territoriale pesato per età a carico del Servizio Sanitario Nazionale - Anni 2001, 2006-2015

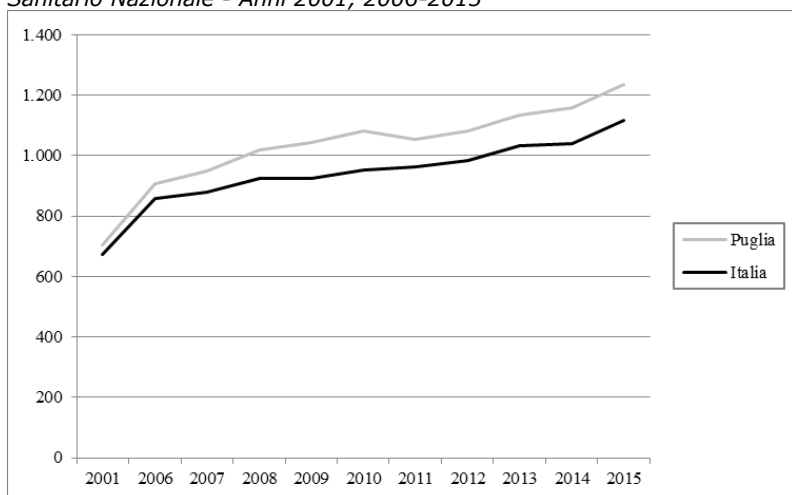

In Puglia, il consumo di farmaci, nel 2015, è pari a 1.236 DDD/1.000 ab die (valore nazionale 1.115 DDD/1.000 ab die). Nell'arco temporale 2001-2015 si osserva che il trend della Puglia è molto simile all'andamento nazionale. Considerando l'intero

periodo temporale, in Puglia si è registrato un aumento pari a +75,6% (+65,4% valore nazionale).

ASSISTENZA OSPEDALIERA

Pazienti (valori percentuali) di età 65 anni ed oltre operati entro 2 giorni per **frattura del collo del femore** - Anni 2001-2015

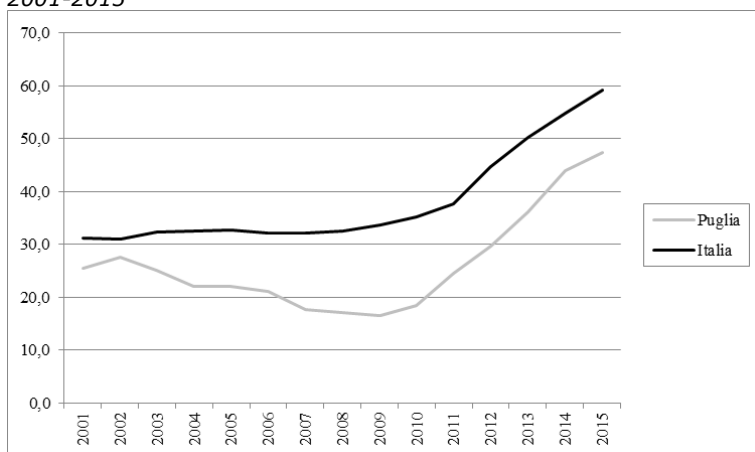

La percentuale di pazienti di età 65 anni ed oltre operati entro 2 giorni per frattura del collo del femore è, nel 2015, pari a 47,3% (valore nazionale 59,2%). Nel periodo 2001-2015, i valori della Puglia risultano inferiori ai valori Italia e presentano una tendenza all'aumento a partire dal 2010. A livello nazionale, invece, dopo un periodo di stabilità si osserva un trend in aumento iniziato in modo meno marcato nel 2009. Considerando l'intero periodo temporale in Puglia si è registrato un aumento pari a +86,2% (+89,7% valore nazionale).

COMUNICATO STAMPA

ROMA, 10 APRILE 2017

BASILICATA

Alcuni risultati relativi alla Basilicata evidenziati dall'analisi dei trend dei principali indicatori selezionati tra le aree tematiche trattate nel Rapporto Osservasalute

ASPETTI DEMOGRAFICI

Tasso di fecondità totale (numero di figli per donna) di cittadine italiane e di cittadine straniere residenti - Anni 2002-2014

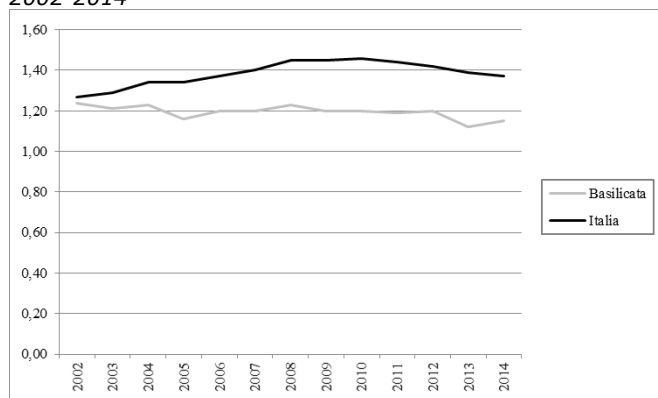

Il tasso di fecondità totale, nel 2014, è pari a 1,15 figli per donna (valore nazionale 1,37 figli per donna) risultando inferiore al livello di sostituzione (circa 2,1 figli per donna) che garantirebbe il ricambio generazionale. Nell'arco temporale 2002-2014, si osserva che la ripresa dei livelli di fecondità, in atto a livello nazionale fino al 2010, mostra in Basilicata un andamento caratterizzato da dati nettamente minori rispetto ai dati Italia. Dopo il 2010 i valori diminuiscono sia a livello nazionale che nella regione in esame, anche se con alcune oscillazioni in controtendenza. Considerando l'intero periodo in Basilicata il tasso di fecondità è diminuito del -7,3%, in controtendenza con il valore nazionale (+7,9%).

Speranza di vita (valori in anni) alla nascita. Maschi - Anni 2002-2015

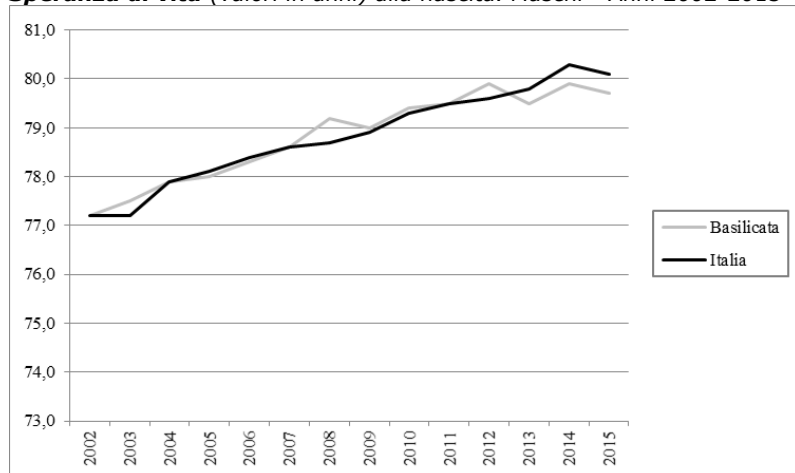

Speranza di vita (valori in anni) alla nascita. Femmine - Anni 2002-2015

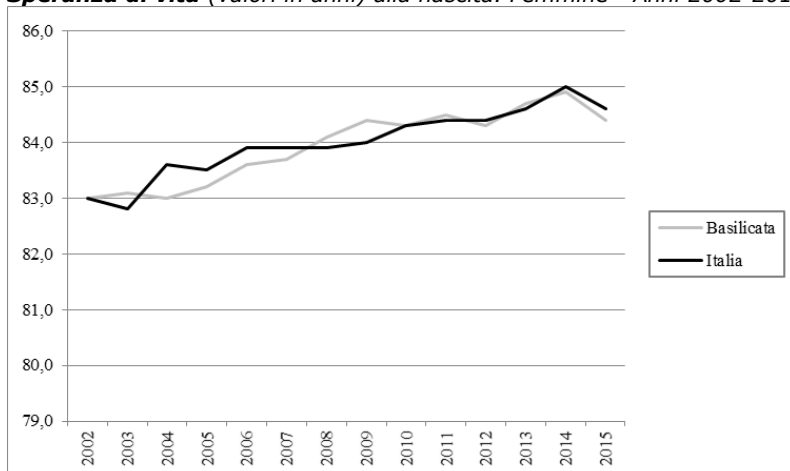

La speranza di vita alla nascita, nel 2015, è pari a 79,7 anni per gli uomini ed a 84,4 anni per le donne (valore nazionale: uomini 80,1 anni e donne 84,6 anni). Evidente è il vantaggio femminile in termini di sopravvivenza, ma il divario continua a ridursi pur risultando ancora consistente (+4,7 anni) a favore delle donne. Nel periodo 2002-2015, si osserva, per il genere maschile, un trend in aumento (+2,5 anni), con andamento simile a quello nazionale, ma con valori uguali o di poco maggiori e minori (soprattutto negli ultimi 4 anni). Anche per il genere femminile si osserva un trend in aumento (+1,4 anni) con valori uguali o di poco maggiori e minori rispetto ai valori Italia. A livello nazionale, inoltre, l'incremento nel periodo temporale considerato è stato pari a +2,9 anni per gli uomini e +1,6 anni per le donne. È da evidenziare come nel 2015 si registrino valori in diminuzione per entrambi i generi a livello regionale e nazionale (in Italia il valore del 2015 risulta essere il primo valore in diminuzione dal 2002 per gli uomini e dal 2005 per le donne).

MORTALITA'

Tasso (standardizzato per 10.000) di **mortalità**. Maschi - Anni 2003-2014

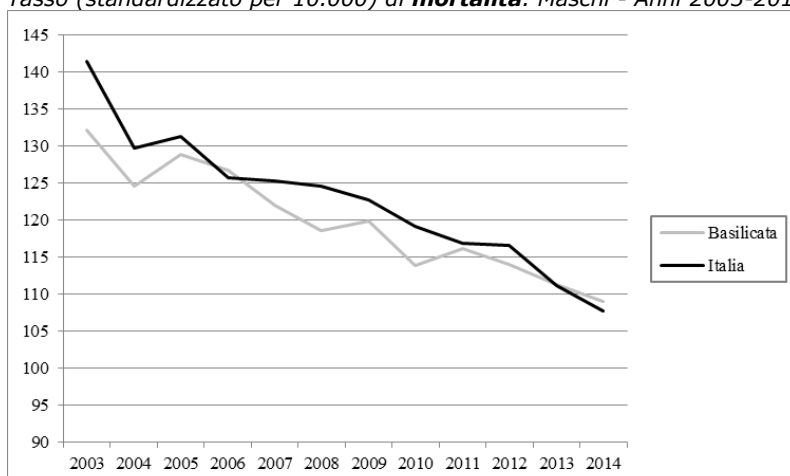

Tasso (standardizzato per 10.000) di **mortalità**. Femmine - Anni 2003-2014

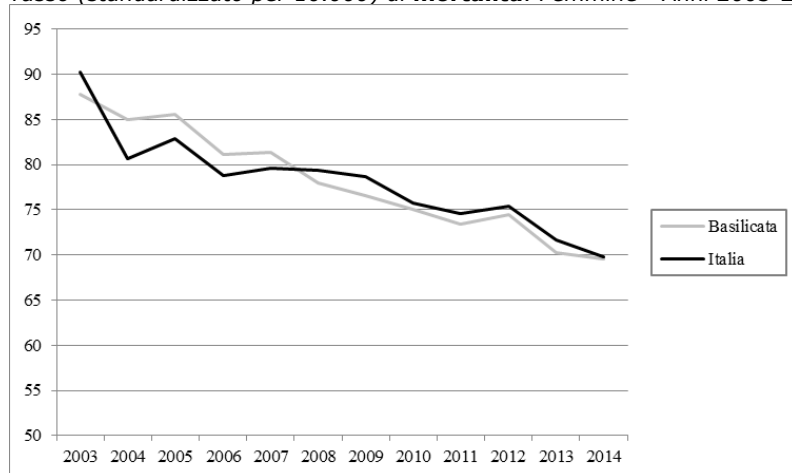

I dati di mortalità, nel 2014, risultano pari a 109,0 per 10.000 per gli uomini ed a 69,6 per 10.000 per le donne (valore nazionale: uomini 107,8 per 10.000 e donne 69,8 per 10.000). Nell'intervallo temporale 2003-2014, si registra sia per gli uomini (-17,5% vs -23,8% valore nazionale) che per le donne (-20,7% vs -22,6% valore nazionale) un importante decremento. Rispetto ai valori nazionali, i dati registrati per gli uomini sono tutti minori, ad eccezione del 2006 e dell'ultimo anno. Per il genere femminile i dati risultano sia maggiori che minori rispetto ai valori Italia e nell'ultimo anno esaminato il dato è in diminuzione (-1,0%) e segue l'andamento nazionale (-2,6%).

STILI DI VITA

Prevalenza (valori per 100) per abitudine al **fumo** di tabacco nella popolazione di 14 anni ed oltre - Anni 2007-2015

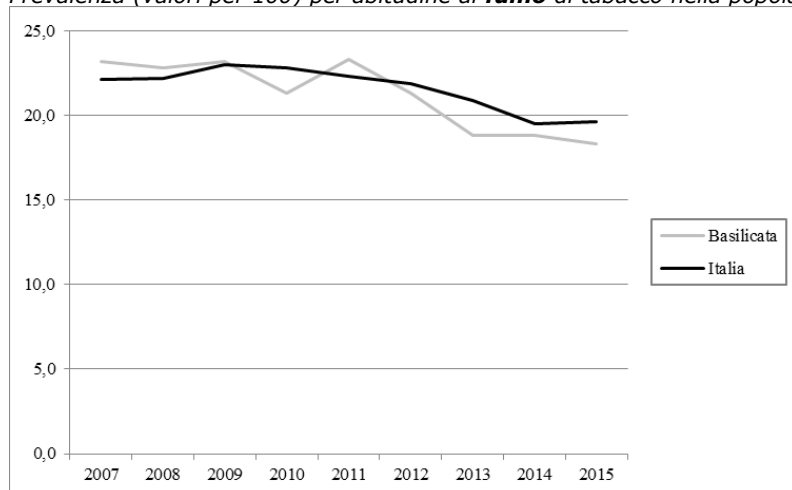

Nel 2015, la quota di fumatori tra la popolazione di età 14 anni ed oltre è pari a 18,3% (valore nazionale 19,6%). Considerando il periodo 2007-2015, si registra una diminuzione (-21,1%) e l'andamento che si osserva è altalenante. Da evidenziare è il dato 2015 che risulta in controtendenza rispetto al dato Italia (-2,7% vs +0,5%). Anche a livello nazionale si osserva un andamento decrescente (-11,3%), ma meno marcato.

Prevalenza (valori per 100) di persone di età 18 anni ed oltre in **sovrappeso** - Anni 2005-2015

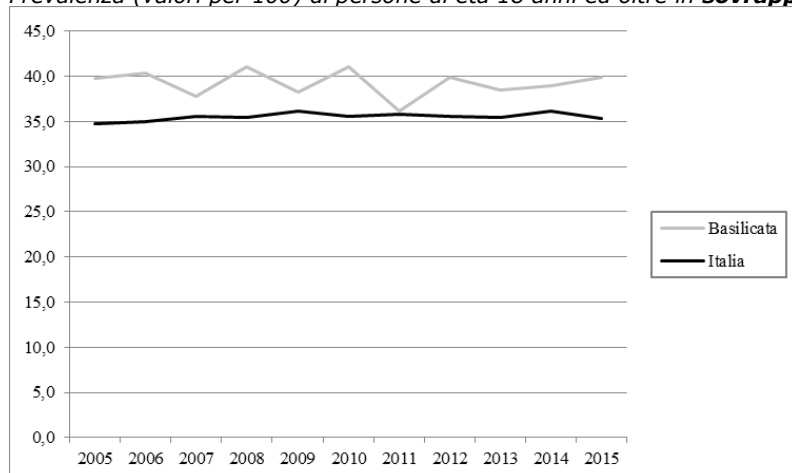

La prevalenza di persone di età 18 anni ed oltre in condizione di sovrappeso è pari, nel 2015, a 39,9% (valore nazionale 35,3%). Nell'arco temporale 2005-2015, i dati della Basilicata risultano tutti maggiori rispetto ai valori Italia e presentano un andamento altalenante. Considerando l'intero periodo temporale nella regione in esame si è registrato un lieve aumento pari a +0,3% (valore nazionale +1,7%).

Prevalenza (valori per 100) di persone di età 18 anni ed oltre **obese** - Anni 2005-2015

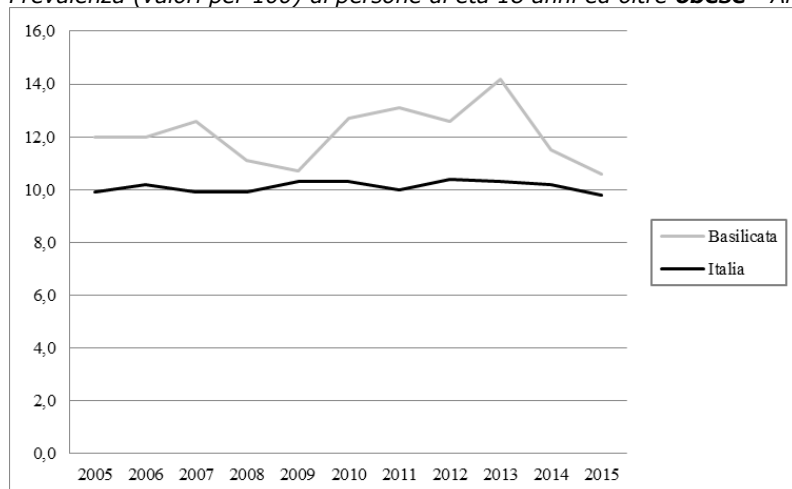

La prevalenza di persone di età 18 anni ed oltre obese è pari, nel 2015, a 10,6% (valore nazionale 9,8%). I dati della Basilicata presentano, nel periodo 2005-2015, un andamento oscillante (*range* 10,6-14,2%) con valori tutti superiori ai dati nazionali. I dati nazionali presentano, invece, un andamento alquanto lineare (*range* 9,8-10,4%). Considerando l'intero periodo temporale in Basilicata si è registrato un decremento pari a -11,7% (valore nazionale -1,0%).

Prevalenza (valori per 100) di persone di età 3 anni ed oltre che non praticano **sport** - Anni 2005-2015

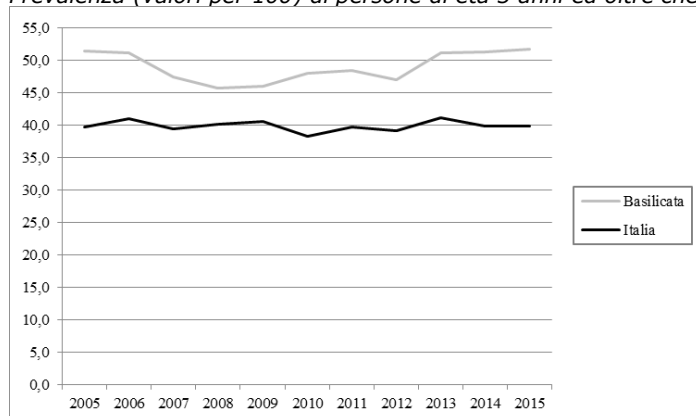

In Basilicata, nel 2015, la prevalenza di coloro che dichiarano di non praticare sport è pari a 51,7% (valore nazionale 39,9%). Nel complesso, considerando l'arco temporale 2005-2015, i dati mostrano un andamento oscillante (differenza tra il valore massimo e il valore minimo di 6 punti percentuali) con valori tutti superiori rispetto ai dati nazionali. A livello nazionale, si osserva un andamento più lineare con variazioni più contenute (circa 3 punti percentuali). Da evidenziare è il dato del 2015 che risulta alquanto stabile rispetto al dato dell'anno precedente che risultava in netto aumento, mentre il valore Italia rimane alquanto stabile. Considerando l'intero periodo temporale in Basilicata si è registrato un minimo incremento +0,4% (valore nazionale +0,3%).

PREVENZIONE

Tasso (valori per 100) di **copertura vaccinale antinfluenzale** nella popolazione di età 65 anni ed oltre - Stagioni 1999-2000/2015-2016

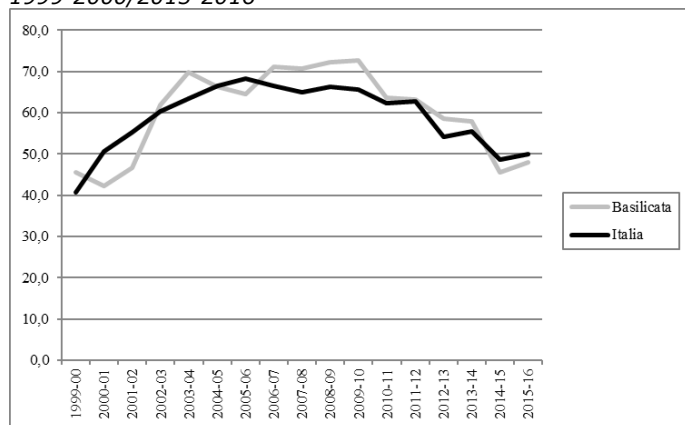

La copertura vaccinale antinfluenzale nella popolazione di età 65 anni ed oltre è pari, nella stagione 2015-2016, a 47,9% (valore nazionale 49,9%). Nel periodo stagionale 1999-2000/2015-2016, i dati di copertura della Basilicata risultano sia maggiori che minori rispetto ai dati Italia. Il valore massimo in Basilicata si è registrato nella stagione 2009-2010 (stagione 2005-2006 a livello nazionale). Considerando l'intero periodo temporale, nella regione in esame si registra un aumento di +5,0% (valore nazionale +22,6%).

SALUTE MENTALE E DIPENDENZE

Consumo (valori in Defined Daily Dose/1.000 ab die) di **farmaci antidepressivi** pesato per età - Anni 2004-2015

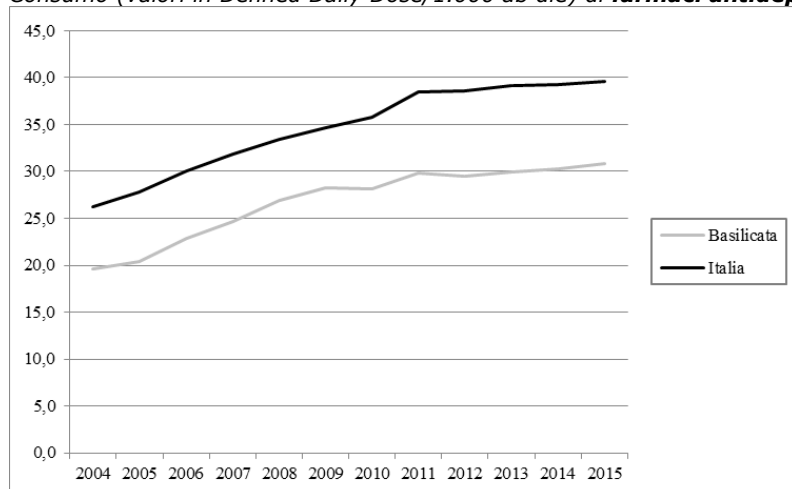

Il consumo di farmaci antidepressivi, nel 2015, è pari a 30,8 DDD/1.000 ab die (valore nazionale 39,6 DDD/1.000 ab die), valore minimo tra tutte le regioni. Nel periodo 2004-2015 si osserva un marcato trend in aumento (+56,8%), con andamento simile a quello italiano. L' aumento registrato a livello nazionale è pari a +51,3%.

SALUTE MATERNO INFANTILE

Proporzione (valori per 100) di parti con **Taglio Cesareo** - Anni 2005-2015

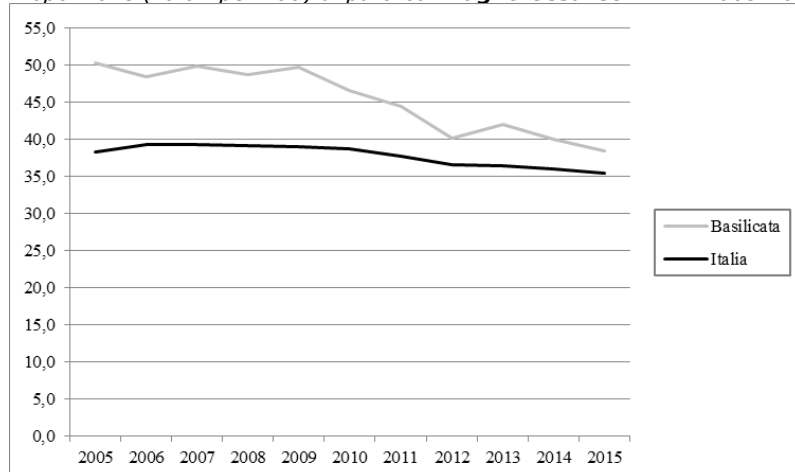

La proporzione di parti con Taglio Cesareo, nel 2015, è pari al 38,4% (valore nazionale 35,4%). Nell'arco temporale 2005-2015, i valori sono tutti superiori ai valori nazionali e presentano un andamento in diminuzione soprattutto nel periodo 2010-2012 a cui segue un andamento altalenante. A livello nazionale si osserva un andamento lineare. Considerando l'intero periodo temporale nella regione in esame si è registrato un decremento pari a -23,7% (valore nazionale -7,6%).

ASSETTO ECONOMICO-FINANZIARIO

Spesa (valori in €) **sanitaria pubblica** pro capite - Anni 2010-2015

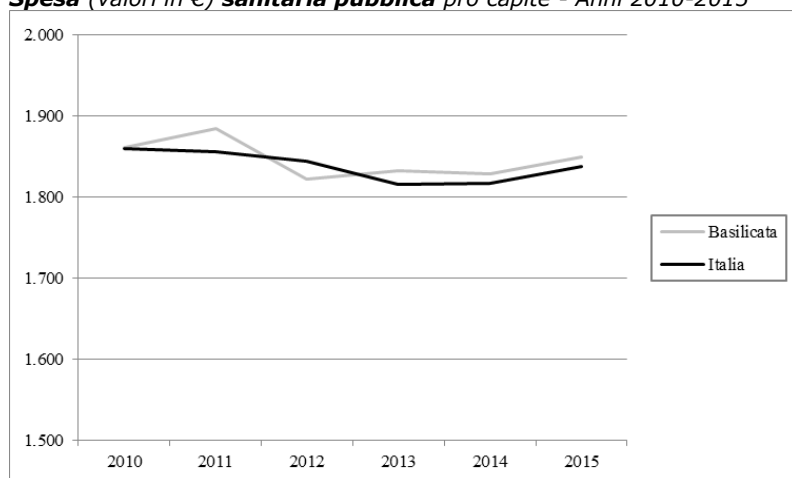

Il valore dell'indicatore relativo alla spesa sanitaria pubblica pro capite, nel 2015, è pari a 1.850€ (valore nazionale 1.838€). In Basilicata, considerando l'arco temporale 2010-2015, si osserva un trend altalenante seguito da un incremento del dato nell'ultimo anno (+1,1%). Anche a livello nazionale si osserva nell'ultimo anno un incremento del dato. Considerando l'intero periodo temporale nella regione in esame si è registrata una minima diminuzione pari a -0,6% (valore nazionale -1,2%).

ASSISTENZA FARMACEUTICA TERRITORIALE

Consumo (valori in Defined Daily Dose/1.000 ab die) **farmaceutico** territoriale pesato per età a carico del Servizio Sanitario Nazionale - Anni 2001, 2006-2015

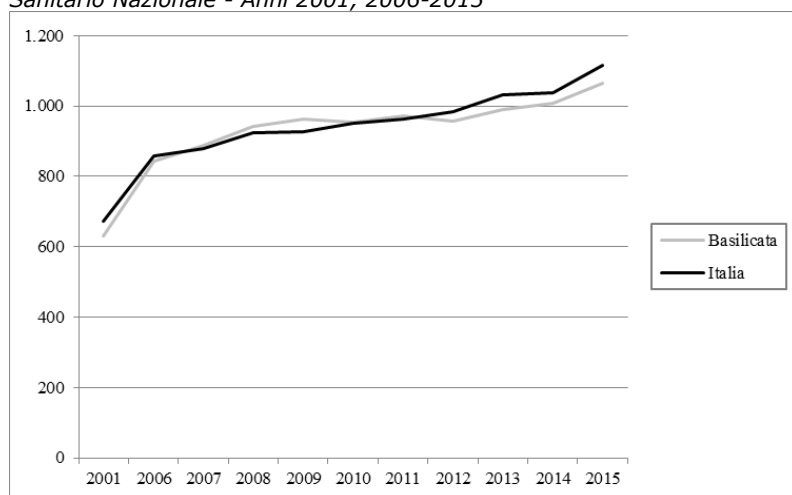

In Basilicata, il consumo di farmaci, nel 2015, è pari a 1.064 DDD/1.000 ab die (valore nazionale 1.115 DDD/1.000 ab die). Nell'arco temporale 2001-2015 si osserva come il trend della Basilicata sia molto simile all'andamento nazionale. Considerando l'intero periodo temporale, in Basilicata si è registrato un aumento pari a +68,4% (+65,4% valore nazionale).

ASSISTENZA OSPEDALIERA

Pazienti (valori percentuali) di età 65 anni ed oltre operati entro 2 giorni per **frattura del collo del femore** - Anni 2001-2015

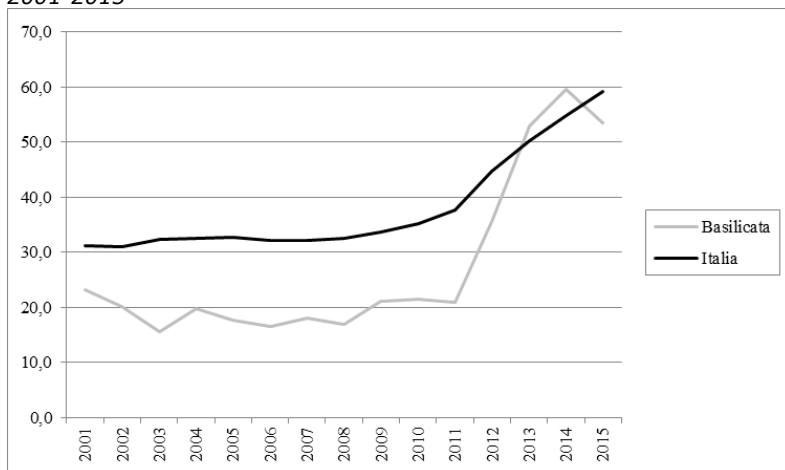

La percentuale di pazienti di età 65 anni ed oltre operati entro 2 giorni per frattura del collo del femore è, nel 2015, pari a 53,5% (valore nazionale 59,2%). Nel periodo 2001-2015, i valori della Basilicata risultano inferiori ai valori Italia, ad eccezione degli anni 2013 e 2014, e presentano una netta tendenza all'aumento dal 2012 al 2014, seguita da una inversione di tendenza nel 2015. A livello nazionale, invece, dopo un periodo di stabilità si osserva un trend in aumento iniziato in modo meno marcato nel 2009. Considerando l'intero periodo temporale in Basilicata si è registrato un importantissimo aumento pari a +131,6% (+89,7% valore nazionale).

COMUNICATO STAMPA

ROMA, 10 APRILE 2017

CALABRIA

Alcuni risultati relativi alla Calabria evidenziati dall'analisi dei trend dei principali indicatori selezionati tra le aree tematiche trattate nel Rapporto Osservasalute

ASPETTI DEMOGRAFICI

Tasso di fecondità totale (numero di figli per donna) di cittadine italiane e di cittadine straniere residenti - Anni 2002-2014

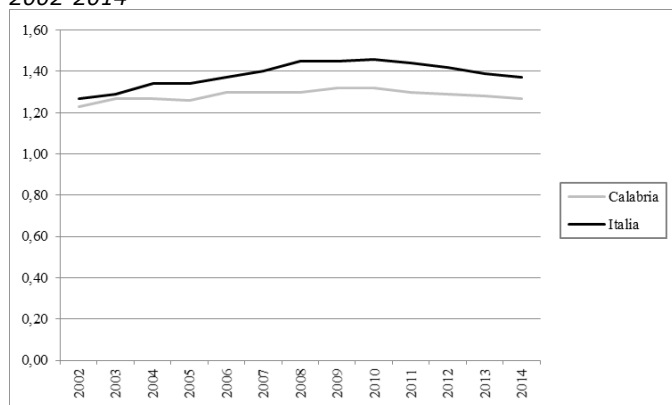

Il tasso di fecondità totale, nel 2014, è pari a 1,27 figli per donna (valore nazionale 1,37 figli per donna) risultando inferiore al livello di sostituzione (circa 2,1 figli per donna) che garantirebbe il ricambio generazionale. Nell'arco temporale 2002-2014, si osserva che la ripresa dei livelli di fecondità, in atto a livello nazionale fino al 2010, mostra in Calabria un andamento caratterizzato da dati tutti minori rispetto ai dati Italia. Dopo il 2010 i valori diminuiscono sia a livello nazionale che nella regione in esame, anche se con alcune oscillazioni in controtendenza. Considerando l'intero periodo in Calabria il tasso di fecondità è aumentato del 3,3% (valore nazionale +7,9%).

Speranza di vita (valori in anni) alla nascita. Maschi - Anni 2002-2015

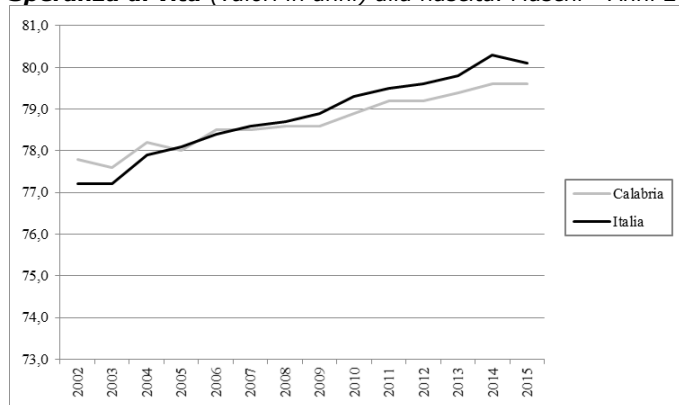

Speranza di vita (valori in anni) alla nascita. Femmine - Anni 2002-2015



La speranza di vita alla nascita, nel 2015, è pari a 79,6 anni per gli uomini ed a 84,3 anni per le donne (valore nazionale: uomini 80,1 anni e donne 84,6 anni). Evidente è il vantaggio femminile in termini di sopravvivenza, ma il divario continua a ridursi pur risultando ancora consistente (+4,7 anni) a favore delle donne. Nel periodo 2002-2015, si osserva, per il genere maschile, un trend in aumento (+2,3 anni), con valori nei primi anni in esame maggiori e dal 2007 in poi minori rispetto ai valori Italia. Anche per il genere femminile si osserva un trend in aumento (+1,6 anni), con valori tutti minori rispetto ai valori Italia ad eccezione degli anni 2002 e 2010 in cui risultano uguali. A livello nazionale, inoltre, l'incremento nel periodo temporale considerato è stato pari a +3,8 anni per gli uomini e +1,9 anni per le donne. È da evidenziare come nel 2015 si registrino valori in diminuzione per entrambi i generi a livello nazionale (in Italia il valore del 2015 risulta essere il primo valore in diminuzione dal 2002 per gli uomini e dal 2005 per le donne) e solo per le donne a livello regionale.

MORTALITA'

Tasso (standardizzato per 10.000) di mortalità. Maschi - Anni 2003-2014

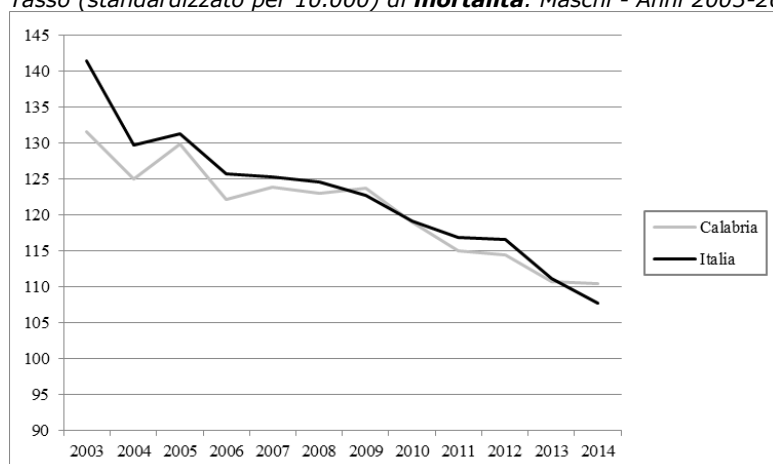

Tasso (standardizzato per 10.000) di **mortalità**. Femmine - Anni 2003-2014

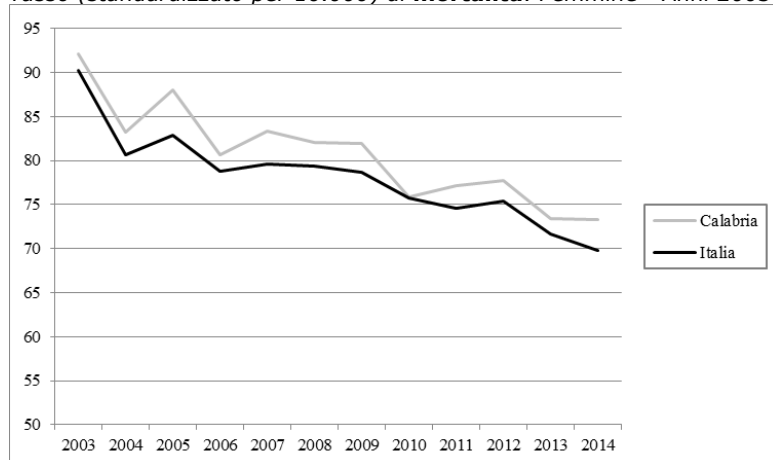

I dati di mortalità, nel 2014, risultano pari a 110,5 per 10.000 per gli uomini ed a 73,3 per 10.000 per le donne (valore nazionale: uomini 107,8 per 10.000 e donne 69,8 per 10.000). Nell'intervallo temporale 2003-2014, si registra sia per gli uomini (-16,0% vs -23,8% valore nazionale) che per le donne (-20,4 % vs -22,6% valore nazionale) un decremento. Rispetto ai valori nazionali, i dati registrati per gli uomini sono tutti minori, ad eccezione del dato del 2009 che risulta superiore. A livello Italia si osserva, dal 2003 al 2014, un andamento in netta diminuzione, seppur con poche variazioni in controtendenza. Per il genere femminile i dati risultano tutti superiori rispetto ai valori Italia con un andamento oscillante. Nel 2014, ultimo anno esaminato, il dato è alquanto stabile per entrambi i generi.

STILI DI VITA

Prevalenza (valori per 100) per abitudine al **fumo** di tabacco nella popolazione di 14 anni ed oltre - Anni 2007-2015

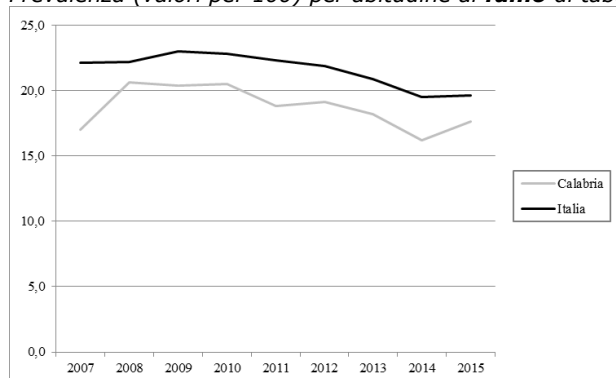

Nel 2015, la quota di fumatori tra la popolazione di età 14 anni ed oltre è pari a 17,6% (valore nazionale 19,6%), valore minimo tra tutte le regioni. Considerando il periodo 2007-2015, si registra un aumento (+3,5%) e l'andamento che si osserva è altalenante. A livello Italia, invece, si evidenzia nell'intero periodo considerato una diminuzione (-11,3%).

Prevalenza (valori per 100) di persone di età 18 anni ed oltre in **sovrappeso** - Anni 2005-2014

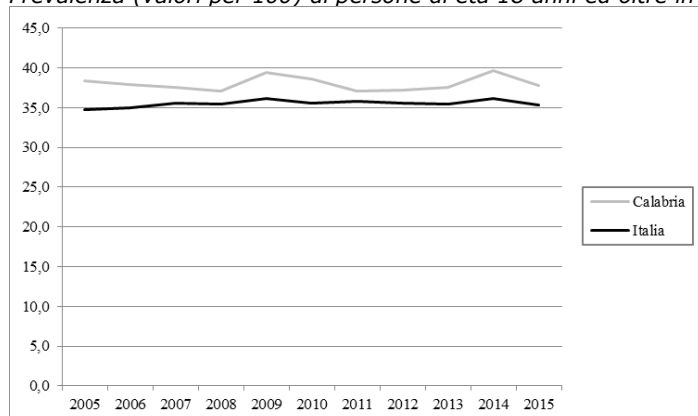

La prevalenza di persone di età 18 anni ed oltre in condizione di sovrappeso è pari, nel 2015, a 37,8% (valore nazionale 35,3%). Nell'arco temporale 2005-2015, i dati della Calabria risultano tutti maggiori rispetto ai valori Italia e presentano un andamento simile a quello nazionale anche se con qualche oscillazione più marcata. Considerando l'intero periodo temporale nella regione in esame si è registrato un lieve decremento pari a -1,6%, in controtendenza rispetto all'andamento nazionale (+1,7%).

Prevalenza (valori per 100) di persone di età 18 anni ed oltre **obese** - Anni 2005-2014

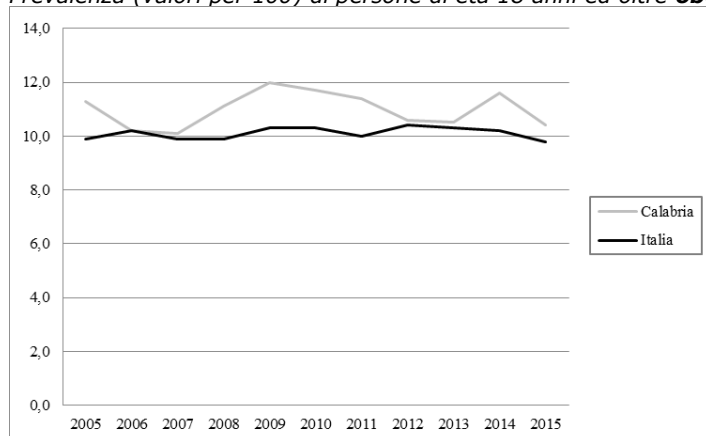

La prevalenza di persone di età 18 anni ed oltre obese è pari, nel 2015, a 10,4% (valore nazionale 9,8%). I dati della Calabria presentano un andamento oscillante (*range* 10,1-12,0%) con valori tutti superiori ai dati nazionali ad eccezione del dato 2006 che risulta uguale. I dati nazionali presentano, invece, un andamento alquanto lineare (*range* 9,8-10,4%). Considerando l'intero periodo temporale in Calabria si è registrato un decremento più marcato pari a -8,0% (valore nazionale -1,0%).

Prevalenza (valori per 100) di persone di età 3 anni ed oltre che non praticano **sport** - Anni 2005-2015

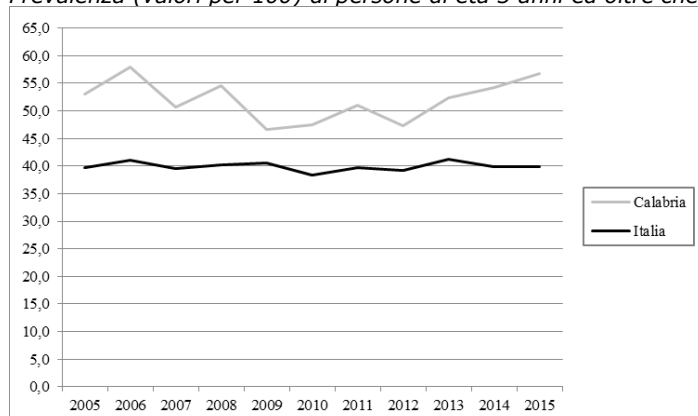

In Calabria, nel 2015, la prevalenza di coloro che dichiarano di non praticare sport è pari a 56,7% (valore nazionale 39,9%). Nel complesso, considerando l'arco temporale 2005-2015, i dati mostrano un andamento oscillante (differenza tra il valore massimo e il valore minimo di oltre 11 punti percentuali) con valori nettamente tutti superiori rispetto ai dati nazionali. A livello nazionale, si osserva un andamento più lineare con variazioni più contenute (circa 3 punti percentuali). Il dato italiano del 2015 risulta alquanto stabile, mentre è in aumento a livello regionale (+4,6%). Considerando l'intero periodo temporale in Calabria si è registrato un aumento più marcato pari a +7,0% (valore nazionale +0,3%).

PREVENZIONE

Tasso (valori per 100) di **copertura vaccinale antinfluenzale** nella popolazione di età 65 anni ed oltre - Stagioni 1999-2000/2014-2015

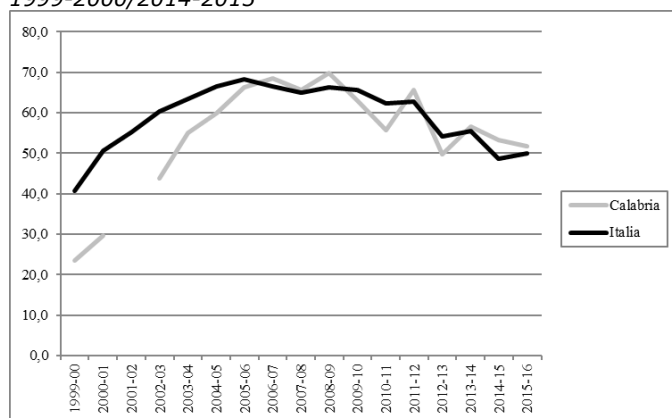

La copertura vaccinale antinfluenzale nella popolazione di età 65 anni ed oltre è pari, nella stagione 2015-2016, a 51,7% (valore nazionale 49,9%). Nel periodo stagionale 1999-2000/2015-2016, i dati di copertura della Calabria risultano sia maggiori che minori rispetto ai dati Italia (risulta mancante il dato relativo alla stagione 2001-2002). Il valore massimo in Calabria si è registrato nella stagione 2008-2009 (stagione 2005-2006 a livello nazionale). Considerando l'intero periodo temporale, nella regione in esame si registra un cospicuo aumento pari a +119,1% (valore nazionale +22,6%).

SALUTE MENTALE E DIPENDENZE

Consumo (valori in Defined Daily Dose/1.000 ab die) di **farmaci antidepressivi** pesato per età - Anni 2004-2015

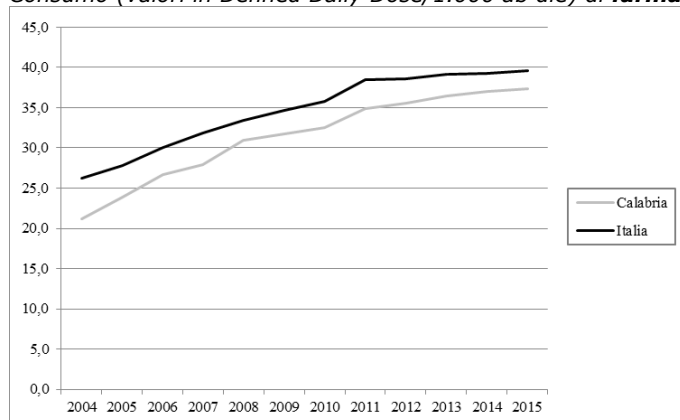

Il consumo di farmaci antidepressivi, nel 2015, è pari a 37,3 DDD/1.000 ab die (valore nazionale 39,6 DDD/1.000 ab die). Nel periodo 2005-2014 si osserva un marcato trend in aumento (+75,8%), con andamento simile a quello italiano. L'aumento a livello nazionale è pari a +51,3%.

SALUTE MATERNO INFANTILE

Proporzione (valori per 100) di parti con **Taglio Cesareo** - Anni 2005-2015

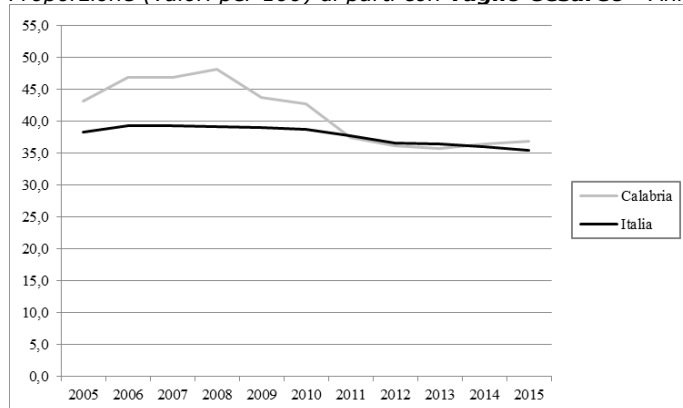

La proporzione di parti con Taglio Cesareo, nel 2015, è pari al 36,9% (valore nazionale 35,4%). Nell'arco temporale 2005-2015, i valori sono quasi tutti superiori ai valori nazionali. Nell'ultimo anno esaminato il valore della Calabria risulta in aumento e in controtendenza rispetto al valore nazionale. Considerando l'intero periodo temporale nella regione in esame si è registrato un decremento pari a -14,4% (valore nazionale -7,6%).

ASSETTO ECONOMICO-FINANZIARIO

Spesa (valori in €) **sanitaria pubblica** pro capite - Anni 2010-2015

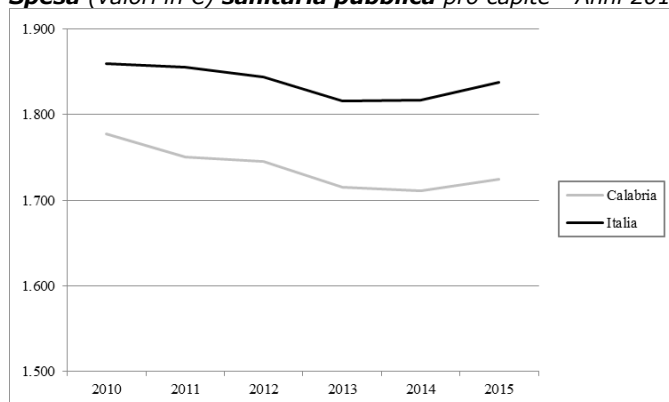

Il valore dell'indicatore relativo alla spesa sanitaria pubblica pro capite, nel 2015, è pari a 1.725€ (valore nazionale 1.838€). In Calabria, considerando l'arco temporale 2010-2015, si osserva un trend simile all'andamento nazionale ed i dati risultano tutti inferiori rispetto ai dati Italia. L'andamento nazionale è caratterizzato da un aumento dei dati negli ultimi anni preceduto da un periodo di stabilità del dato. Considerando l'intero periodo temporale nella regione in esame si è registrata una diminuzione pari a -3,0% (valore nazionale -1,2 %).

ASSISTENZA FARMACEUTICA TERRITORIALE

Consumo (valori in Defined Daily Dose/1.000 ab die) **farmaceutico** territoriale pesato per età a carico del Servizio Sanitario Nazionale - Anni 2001, 2006-2015

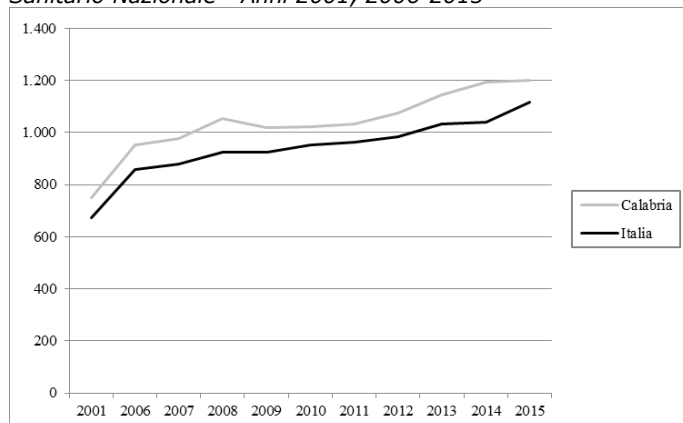

In Calabria, il consumo di farmaci, nel 2015, è pari a 1.201 DDD/1.000 ab die (valore nazionale 1.115 DDD/1.000 ab die). Nell'arco temporale 2001-2015 si osserva che il trend della Calabria è molto simile all'andamento nazionale ed i dati risultano tutti superiori rispetto ai dati Italia. Considerando l'intero periodo temporale, in Calabria si è registrato un aumento pari a +60,3% (+65,4% valore nazionale).

ASSISTENZA OSPEDALIERA

Pazienti (valori percentuali) di età 65 anni ed oltre operati entro 2 giorni per **frattura del collo del femore** - Anni 2001-2015

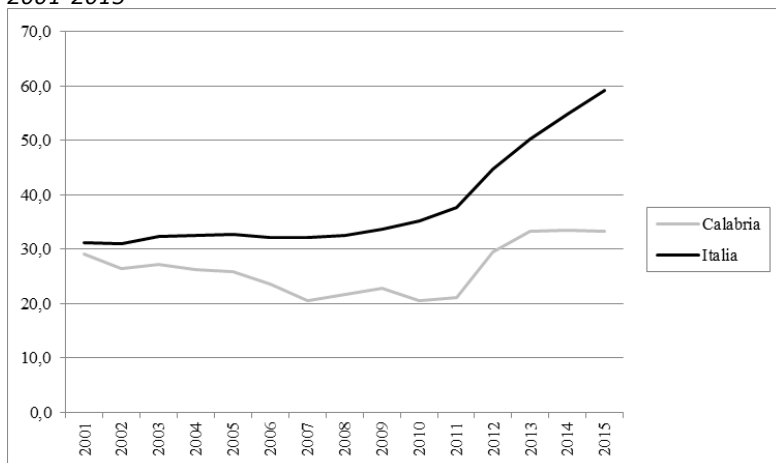

La percentuale di pazienti di età 65 anni ed oltre operati entro 2 giorni per frattura del collo del femore è, nel 2015, pari a 33,3% (valore nazionale 59,2%). Nel periodo 2001-2015, i valori della Calabria risultano tutti inferiori ai valori Italia e presentano un andamento oscillante, ma in aumento anche se in modo meno marcato rispetto all'andamento nazionale. Considerando l'intero periodo temporale in Calabria, infatti, si è registrato un incremento molto più contenuto (+14,8% vs +89,7% valore nazionale).

COMUNICATO STAMPA

ROMA, 10 APRILE 2017

SICILIA

Alcuni risultati relativi alla Sicilia evidenziati dall'analisi dei trend dei principali indicatori selezionati tra le aree tematiche trattate nel Rapporto Osservasalute

ASPETTI DEMOGRAFICI

Tasso di fecondità totale (numero di figli per donna) di cittadine italiane e di cittadine straniere residenti - Anni 2002-2014

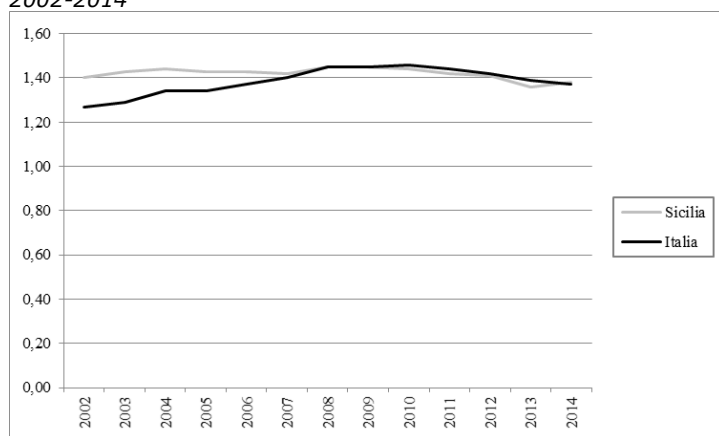

Il tasso di fecondità totale, nel 2014, è pari a 1,38 figli per donna (valore nazionale 1,37 figli per donna), risultando inferiore al livello di sostituzione (circa 2,1 figli per donna) che garantirebbe il ricambio generazionale. Nell'arco temporale 2002-2014, si osserva che la ripresa dei livelli di fecondità, in atto a livello nazionale fino al 2010, mostra in Sicilia un andamento caratterizzato da dati maggiori fino al 2007 e negli anni successivi sovrapponibili ai dati Italia. Dopo il 2010 i valori diminuiscono sia a livello nazionale che nella regione in esame, anche se con alcune oscillazioni in controtendenza. Considerando l'intero periodo in Sicilia il tasso di fecondità è diminuito dell'1,4% (valore nazionale +7,9%).

Speranza di vita (valori in anni) alla nascita. Maschi - Anni 2002-2015

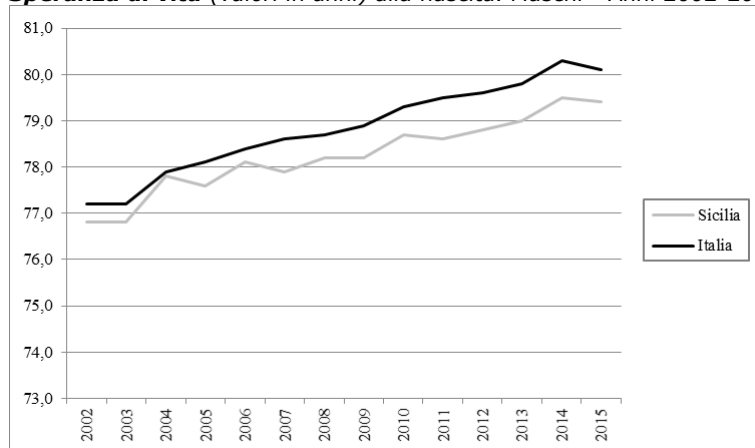

Speranza di vita (valori in anni) alla nascita. Femmine - Anni 2002-2015

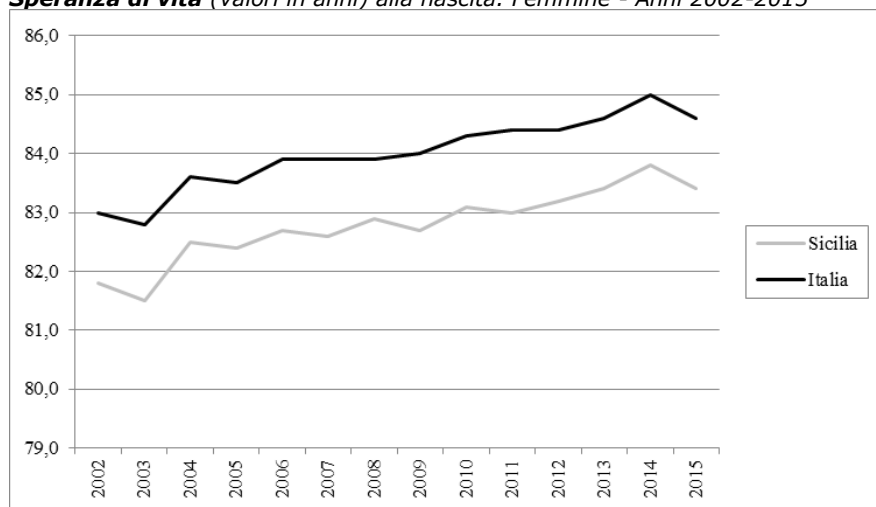

La speranza di vita alla nascita, nel 2015, è pari a 79,4 anni per gli uomini ed a 84,8 anni per le donne (valore nazionale: uomini 80,1 anni e donne 84,6 anni). Evidente è il vantaggio femminile in termini di sopravvivenza, ma il divario continua a ridursi pur risultando ancora consistente (+5,4 anni) a favore delle donne. Nel periodo 2002-2015, si osserva, per il genere maschile, un trend in aumento (+2,6 anni), con andamento simile a quello nazionale, ma con valori tutti minori. Anche per il genere femminile si osserva un trend in aumento (+1,6 anni) con valori tutti nettamente minori rispetto ai valori Italia. A livello nazionale, inoltre, l'incremento nel periodo temporale considerato è stato pari a +2,9 anni per gli uomini e +1,6 anni per le donne. È da evidenziare come nel 2015 si registrino valori in diminuzione per entrambi i generi, sia a livello regionale che nazionale (in Italia il valore del 2015 risulta essere il primo valore in diminuzione dal 2002 per gli uomini e dal 2005 per le donne).

MORTALITA'

Tasso (standardizzato per 10.000) di **mortalità**. Maschi - Anni 2003-2014

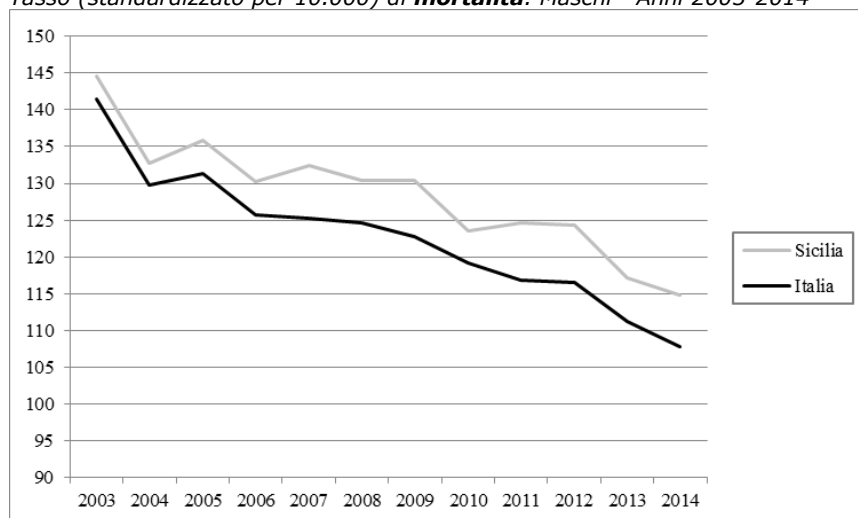

Tasso (standardizzato per 10.000) di **mortalità**. Femmine - Anni 2003-2014

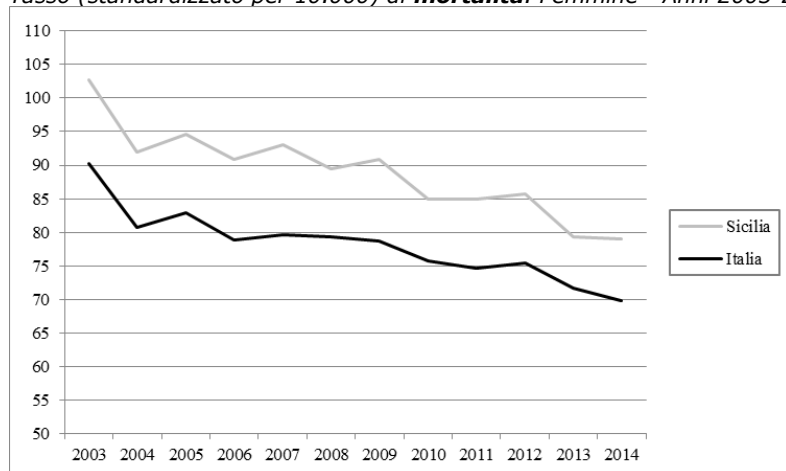

I dati di mortalità, nel 2014, risultano pari a 114,8 per 10.000 per gli uomini ed a 79,1 per 10.000 per le donne (valore nazionale: uomini 107,8 per 10.000 e donne 69,8 per 10.000). Nell'intervallo temporale 2003-2014, si registra sia per gli uomini (-20,6% vs -23,8% valore nazionale) che per le donne (-23,0% vs -22,6% valore nazionale) un importante decremento. Rispetto ai valori nazionali, i dati registrati per gli uomini sono tutti maggiori e presentano un andamento altalenante. Nel 2014, ultimo anno esaminato, il dato è in decremento (-2,0%) e segue l'andamento nazionale (-3,1%). Anche per il genere femminile i dati risultano tutti maggiori rispetto ai valori Italia e presentano un andamento altalenante caratterizzato da una sostanziale stabilità del dato negli ultimi 2 anni (-0,4%), mentre a livello nazionale si osserva una ulteriore diminuzione (-2,6%).

STILI DI VITA

Prevalenza (valori per 100) per abitudine al **fumo** di tabacco nella popolazione di 14 anni ed oltre - Anni 2007-2015

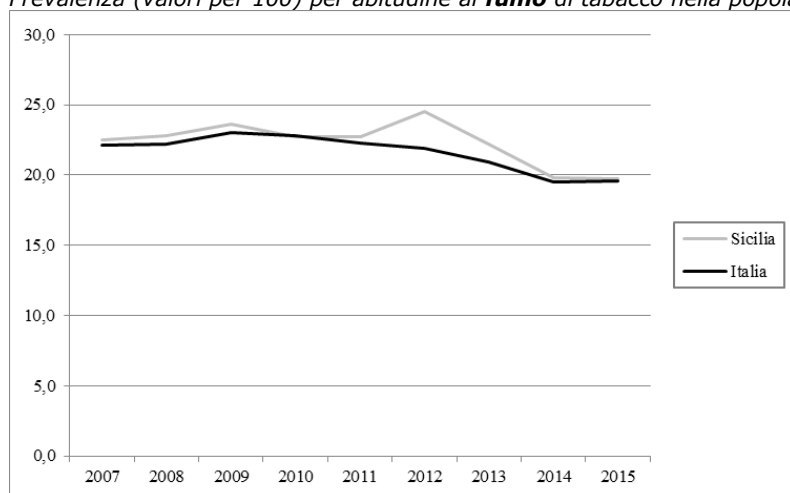

Nel 2015, la quota di fumatori tra la popolazione di età 14 anni ed oltre è pari a 19,7% (valore nazionale 19,6%). Considerando il periodo 2007-2015, si registra una diminuzione (-12,4%) e l'andamento che si osserva è altalenante con un picco in aumento nel 2012. Anche a livello nazionale si osserva un andamento decrescente (-11,3%).

Prevalenza (valori per 100) di persone di età 18 anni ed oltre in **sovrappeso** - Anni 2005-2015

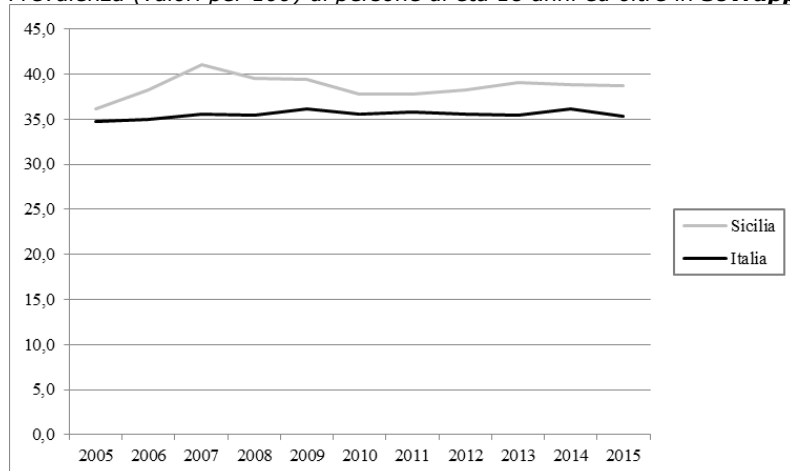

La prevalenza di persone di età 18 anni ed oltre in condizione di sovrappeso è pari, nel 2015, a 38,7% (valore nazionale 35,3%). Nell'arco temporale 2005-2015, i dati della Sicilia risultano tutti maggiori rispetto ai valori Italia e presentano un andamento altalenante. Negli ultimi 2 anni si osserva una stabilità del dato regionale (-0,3%) e una diminuzione del valore Italia (-2,5%). Considerando l'intero periodo temporale nella regione in esame si è registrato un aumento pari a +6,9% (valore nazionale +1,7%).

Prevalenza (valori per 100) di persone di età 18 anni ed oltre **obese** - Anni 2005-2015

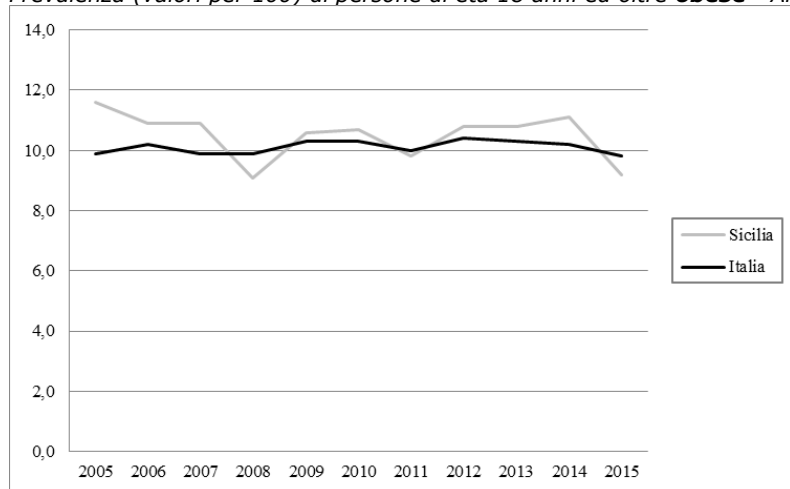

La prevalenza di persone di età 18 anni ed oltre obese è pari, nel 2015, a 9,2% (valore nazionale 9,8%). I dati della Sicilia, nel periodo 2005-2015, presentano un andamento oscillante (range 9,1-11,6%) con valori nella maggioranza degli anni superiori ai dati nazionali. I dati Italia presentano, invece, un andamento alquanto lineare (range 9,8-10,4%). Da evidenziare nella regione in esame è il dato in diminuzione che si è osservato nell'ultimo anno esaminato. Considerando l'intero periodo temporale in Sicilia si è registrato un importante decremento pari a -20,7% (valore nazionale -1,0%).

Prevalenza (valori per 100) di persone di età 3 anni ed oltre che non praticano **sport** - Anni 2005-2015

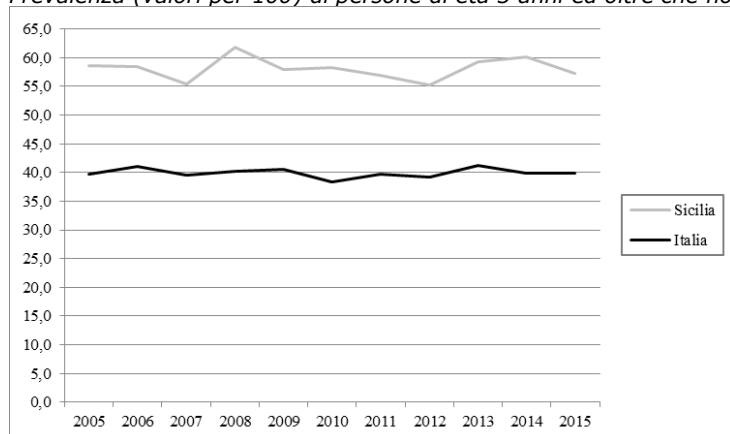

In Sicilia, nel 2015, la prevalenza di coloro che dichiarano di non praticare sport è pari a 57,3% (valore nazionale 39,9%), valore più elevato tra le regioni italiane. Nel complesso, considerando l'arco temporale 2005-2015, i dati mostrano un andamento oscillante (differenza tra il valore massimo e il valore minimo di oltre 6 punti percentuali) con valori tutti superiori rispetto ai dati nazionali. A livello nazionale, si osserva un andamento più lineare con variazioni più contenute (circa 3 punti percentuali). Nel 2015 si osserva la tendenza alla diminuzione del dato a livello regionale (-4,8%), mentre a livello italiano il dato rimane stabile. Considerando l'intero periodo temporale in Sicilia si è registrato un lieve decremento pari a -2,2%, in controtendenza con l'andamento a livello nazionale (+0,3%).

PREVENZIONE

Tasso (per 100) di **copertura vaccinale antinfluenzale** nella popolazione di età 65 anni ed oltre - Stagioni 1999-2000/2015-2016

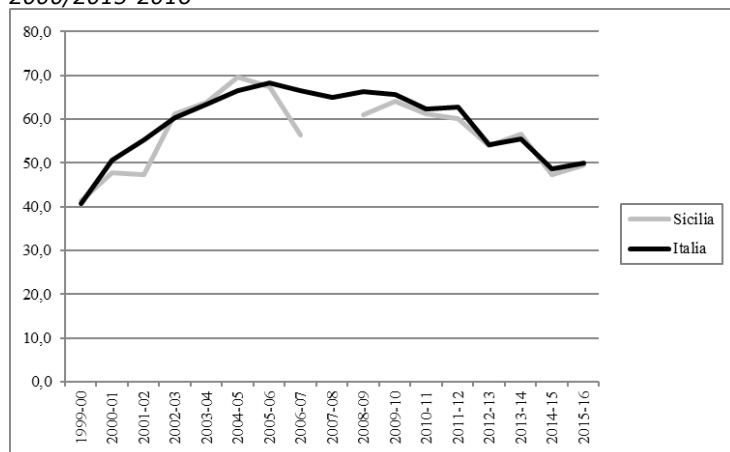

La copertura vaccinale antinfluenzale nella popolazione di età 65 anni ed oltre è pari, nella stagione 2015-2016, a 49,5% (valore nazionale 49,9%). Nel periodo stagionale 1999-2000/2015-2016, i dati di copertura della Sicilia risultano sia maggiori che minori rispetto ai dati Italia (risulta mancante il valore relativo alla stagione 2007-2008). Il valore massimo in Sicilia si è registrato nella stagione 2004-2005 (stagione 2005-2006 a livello nazionale). Considerando l'intero periodo temporale, nella regione in esame si è registrato un incremento pari a +19,6% (valore nazionale +22,6%).

SALUTE MENTALE E DIPENDENZE

Consumo (valori in Defined Daily Dose/1.000 ab die) di **farmaci antidepressivi** pesato per età - Anni 2004-2015

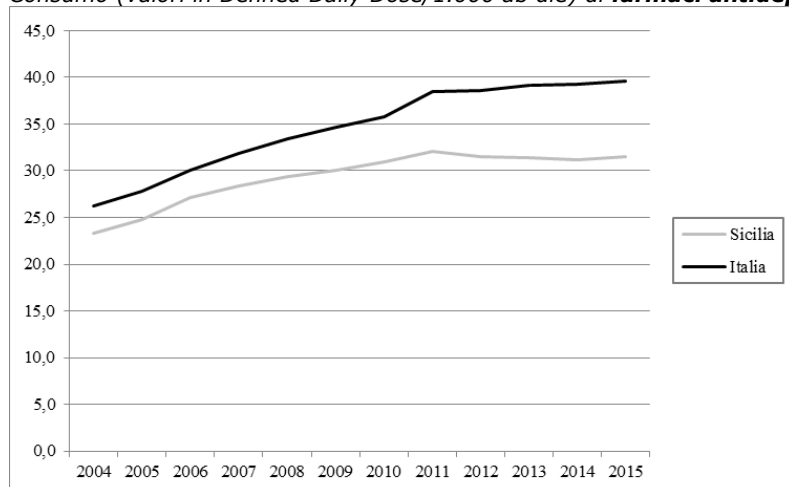

Il consumo di farmaci antidepressivi, nel 2015, è pari a 31,5 DDD/1.000 ab die (valore nazionale 39,6 DDD/1.000 ab die). Nel periodo 2004-2015 si osserva un trend in aumento (+35,3% vs 51,3% valore nazionale), con andamento simile a quello italiano fino al 2011. Dal 2012 in poi i dati risultano in controtendenza rispetto ai valori Italia. Nell'ultimo anno, però, si riscontra un andamento leggermente in aumento anche a livello nazionale (+1,0% vs +0,8% valore nazionale).

SALUTE MATERNO INFANTILE

Proporzione (valori per 100) di parti con **Taglio Cesareo** - Anni 2005-2015

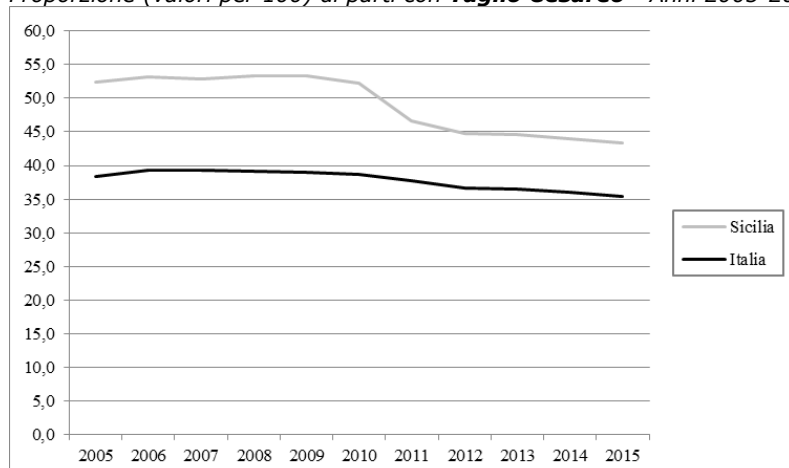

La proporzione di parti con Taglio Cesareo, nel 2015, è pari al 43,3% (valore nazionale 35,4%). Nell'arco temporale 2005-2015, i valori sono tutti superiori ai valori nazionali e presentano un andamento in diminuzione soprattutto nel periodo 2010-2015. Considerando l'intero periodo temporale nella regione in esame si è registrato un decremento pari a -17,2% (valore nazionale -7,6%).

ASSETTO ECONOMICO-FINANZIARIO

Spesa (valori in €) **sanitaria pubblica** pro capite - Anni 2010-2015

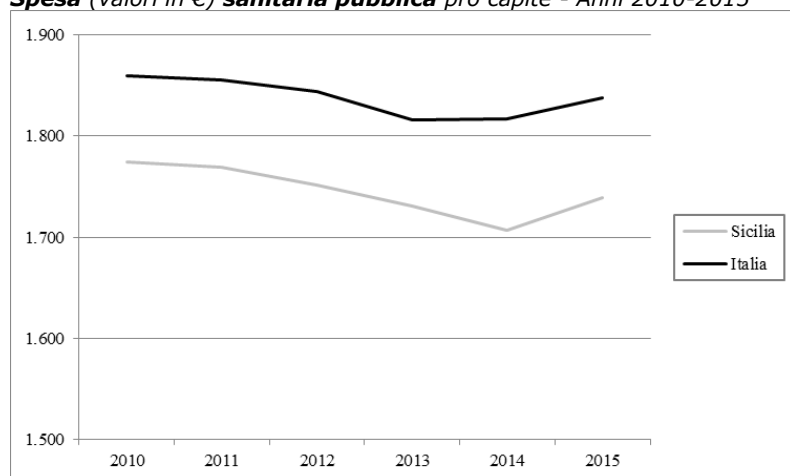

Il valore dell'indicatore relativo alla spesa sanitaria pubblica pro capite, nel 2015, è pari a 1.739€ (valore nazionale 1.838€). In Sicilia, considerando l'arco temporale 2010-2015, si osserva prima un trend in costante diminuzione seguito da un valore in aumento nell'ultimo anno in esame, in linea con il valore Italia (+1,9% vs +1,2% valore nazionale). Considerando l'intero periodo temporale nella regione in esame si è registrato un lieve decremento pari a -2,0% (valore nazionale -1,2%).

ASSISTENZA FARMACEUTICA TERRITORIALE

Consumo (Defined Daily Dose/1.000 ab die) **farmaceutico** territoriale pesato per età a carico del Servizio Sanitario Nazionale - Anni 2001, 2006-2015

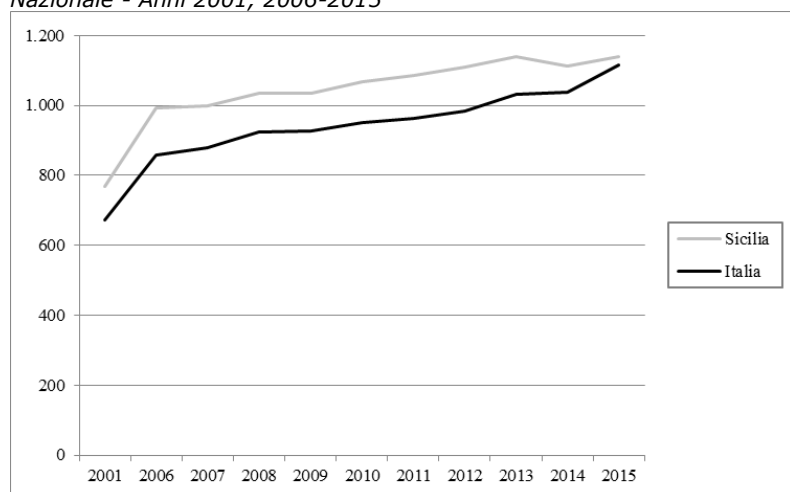

In Sicilia, il consumo di farmaci, nel 2015, è pari a 1.139 DDD/1.000 ab die (valore nazionale 1.115 DDD/1.000 ab die). Nell'arco temporale 2001-2015 si osserva che il trend della Sicilia è molto simile all'andamento nazionale ed i dati risultano tutti maggiori rispetto ai valori italiani. Considerando l'intero periodo temporale, in Sicilia si è registrato un netto aumento pari a +48,5% (+65,4% valore nazionale).

ASSISTENZA OSPEDALIERA

Pazienti (valori percentuali) di età 65 anni ed oltre operati entro 2 giorni per **frattura del collo del femore** - Anni 2001-2015

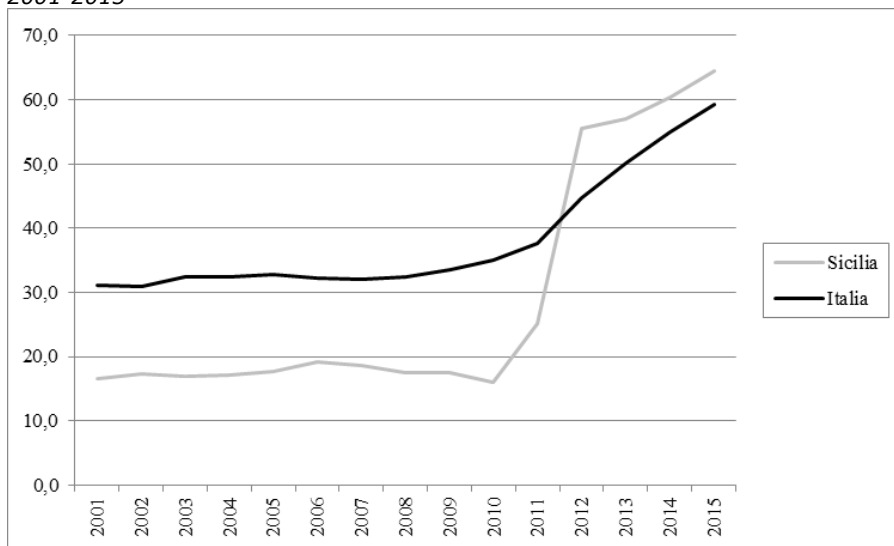

La percentuale di pazienti di età 65 anni ed oltre operati entro 2 giorni per frattura del collo del femore è, nel 2015, pari a 64,4% (valore nazionale 59,2%). Nel periodo 2001-2011, i valori della Sicilia risultano inferiori ai valori Italia, mentre dal 2012 risultano maggiori. A livello nazionale, dopo un periodo di stabilità, si osserva un trend in aumento iniziato in modo meno marcato rispetto alla regione in esame nel 2009. Considerando l'intero periodo temporale, 2001-2015, in Sicilia si è registrato un importantissimo aumento pari a +290,3% (+89,7% valore nazionale).

COMUNICATO STAMPA

ROMA, 10 APRILE 2017

SARDEGNA

Alcuni risultati relativi alla Sardegna evidenziati dall'analisi dei trend dei principali indicatori selezionati tra le aree tematiche trattate nel Rapporto Osservasalute

ASPETTI DEMOGRAFICI

Tasso di fecondità totale (numero di figli per donna) di cittadine italiane e di cittadine straniere residenti - Anni 2002-2014

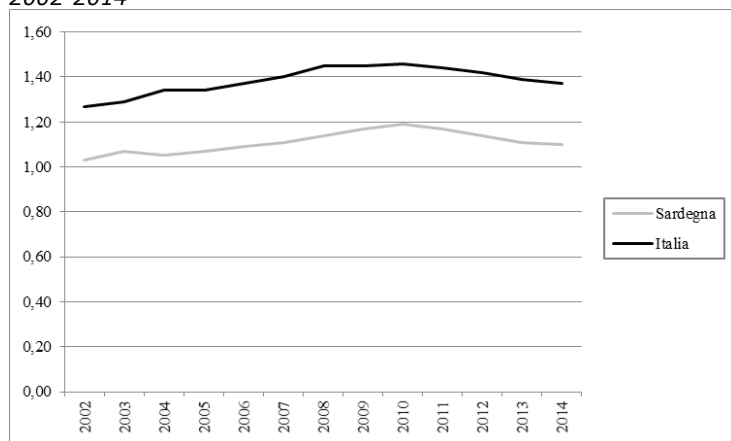

Il tasso di fecondità totale, nel 2014, è pari a 1,10 figli per donna (valore nazionale 1,37 figli per donna), che risulta il valore minimo tra le regioni, inferiore al livello di sostituzione (circa 2,1 figli per donna) che garantirebbe il ricambio generazionale. Nell'arco temporale 2002-2014, si osserva che la ripresa dei livelli di fecondità, in atto a livello nazionale fino al 2010, mostra in Sardegna un andamento simile, caratterizzato da dati tutti minori rispetto ai dati Italia. Dopo il 2010 i valori diminuiscono sia a livello nazionale che nella regione in esame. Considerando l'intero periodo in Sardegna il tasso di fecondità è aumentato del 6,8% (valore nazionale +7,9%).

Speranza di vita (valori in anni) alla nascita. Maschi - Anni 2002-2015

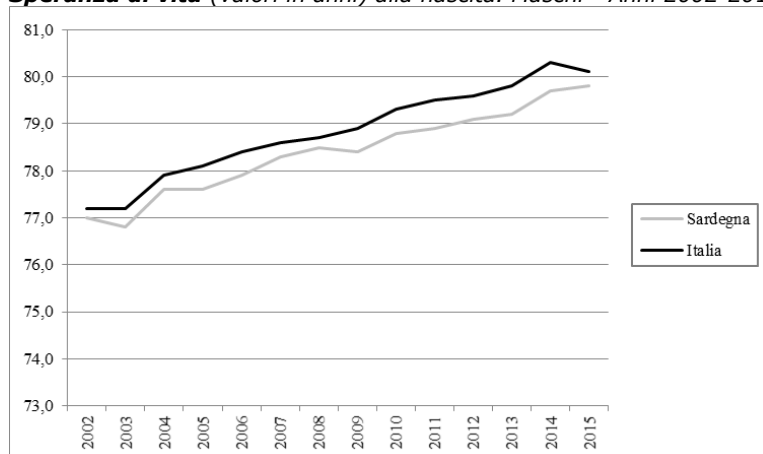

Speranza di vita (valori in anni) alla nascita. Femmine - Anni 2002-2015

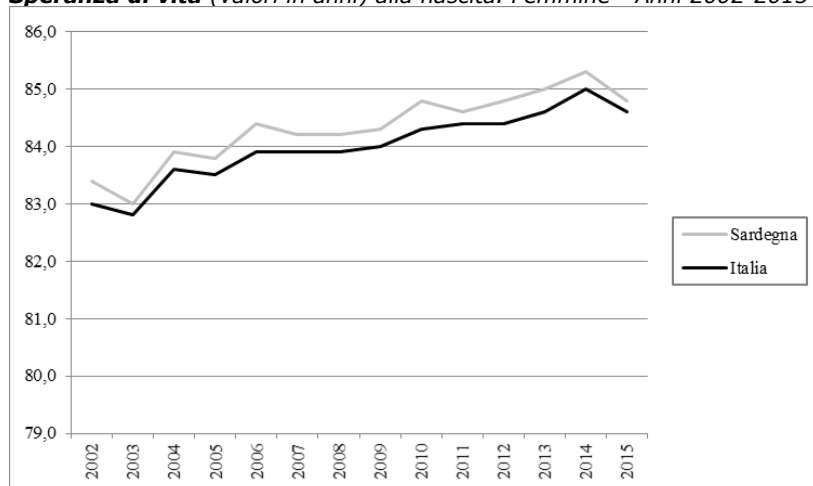

La speranza di vita alla nascita, nel 2015, è pari a 79,8 anni per gli uomini ed a 84,8 anni per le donne (valore nazionale: uomini 80,1 anni e donne 84,6 anni). Evidente è il vantaggio femminile in termini di sopravvivenza, ma il divario continua a ridursi pur risultando ancora consistente (+5,0 anni) a favore delle donne. Nel periodo 2002-2015, si osserva, per il genere maschile, un trend in aumento (+2,8 anni), con andamento simile a quello nazionale (+2,9 anni) e valori tutti minori. Da evidenziare è il dato del 2015 che risulta in aumento rispetto all'anno precedente (+0,1%), mentre il valore Italia diminuisce (-0,2%). Anche per il genere femminile si osserva un trend in aumento (+1,4 anni) con valori, però, tutti maggiori rispetto ai valori Italia e in diminuzione nel 2015 rispetto all'anno precedente (-0,6%). A livello nazionale, inoltre, l'incremento nel periodo temporale considerato è stato pari a +1,6 anni per le donne. È da evidenziare come nel 2015 si registrino valori in diminuzione per entrambi i generi a livello nazionale (in Italia il valore del 2015 risulta essere il primo valore in diminuzione dal 2002 per gli uomini e dal 2005 per le donne).

MORTALITA'

Tasso (standardizzato per 10.000) di mortalità. Maschi - Anni 2003-2014

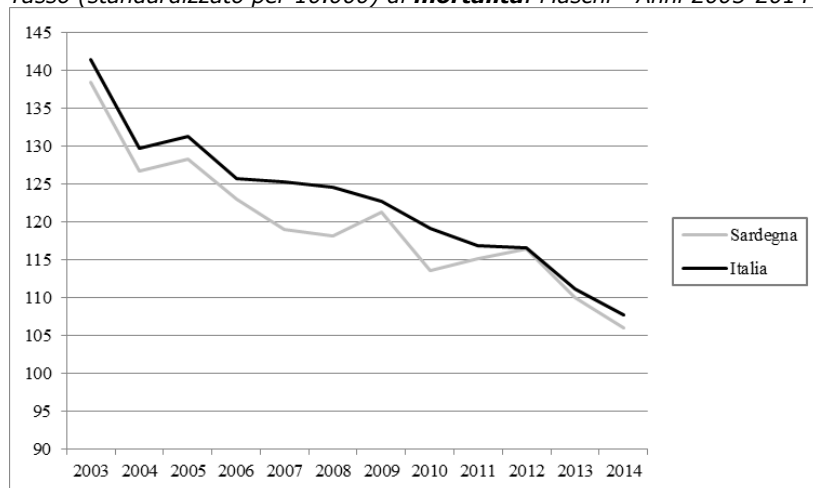

Tasso (standardizzato per 10.000) di **mortalità**. Femmine - Anni 2003-2014

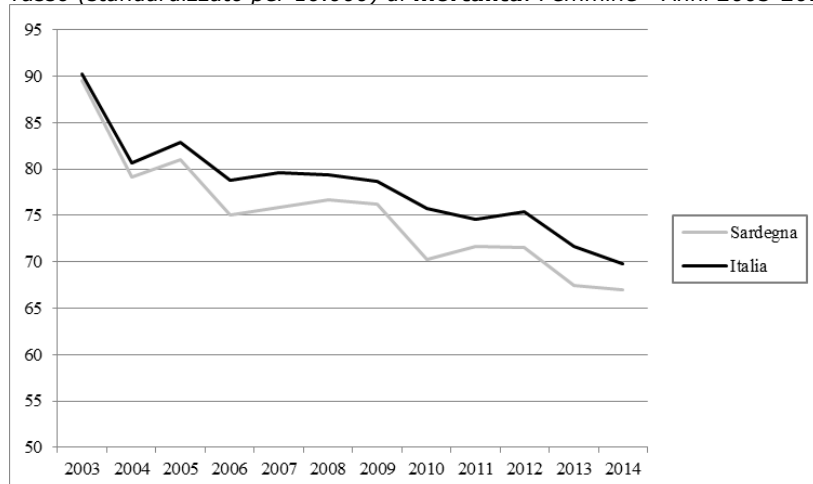

I dati di mortalità, nel 2014, risultano pari a 106,0 per 10.000 per gli uomini ed a 67,0 per 10.000 per le donne (valore nazionale: uomini 107,8 per 10.000 e donne 69,8 per 10.000). Nell'intervallo temporale 2003-2014, si registra per gli uomini (-23,5% vs -23,8% valore nazionale) un importante decremento, mentre per le donne (-0,7% vs -2,6% valore nazionale) si osserva una sostanziale stabilità del dato a livello regionale. Rispetto ai valori nazionali, i dati registrati per entrambi i generi, seppur fluttuanti, sono tutti minori. Nell'ultimo anno, sia a livello regionale che nazionale, si assiste per gli uomini ad una ulteriore diminuzione del dato (-3,6% vs -3,1%).

STILI DI VITA

Prevalenza (valori per 100) per abitudine al **fumo** di tabacco nella popolazione di 14 anni ed oltre - Anni 2007-2015

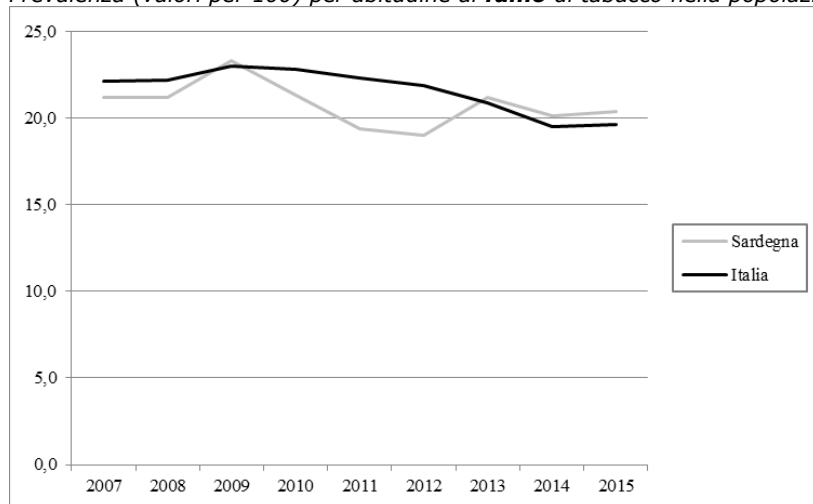

Nel 2015, la quota di fumatori tra la popolazione di età 14 anni ed oltre è pari a 20,4% (valore nazionale 19,6%). Considerando il periodo 2007-2015, si registra una diminuzione (-3,8%) e l'andamento che si osserva è altalenante, con valori nella maggioranza degli anni minori rispetto ai quelli italiani. Anche a livello nazionale si osserva un andamento decrescente (-11,3%) e una stabilità del dato negli ultimi 2 anni considerati.

Prevalenza (valori per 100) di persone di età 18 anni ed oltre in **sovrappeso** - Anni 2005-2015

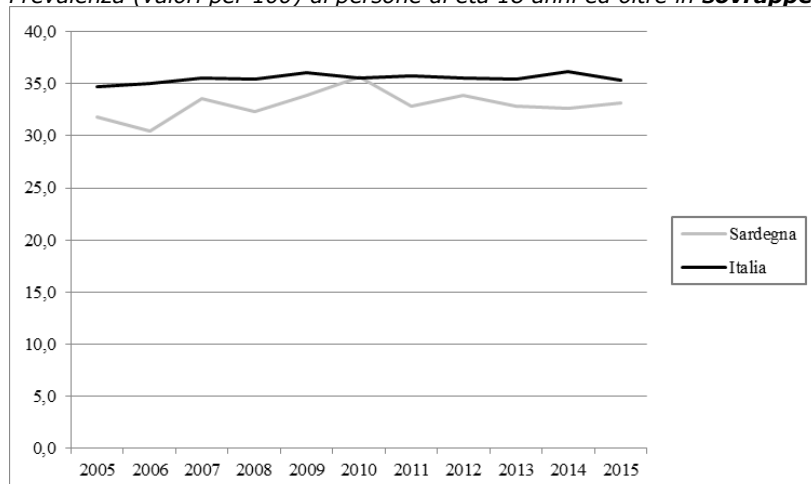

La prevalenza di persone di età 18 anni ed oltre in condizione di sovrappeso è pari, nel 2015, a 33,2% (valore nazionale 35,3%). Nell'arco temporale 2005-2015, i dati della Sardegna risultano tutti minori rispetto ai valori Italia, ad eccezione del dato 2010, e presentano un andamento altalenante. Considerando l'intero periodo temporale nella regione in esame si è registrato un lieve aumento pari a +4,4% (valore nazionale +1,7%).

Prevalenza (valori per 100) di persone di età 18 anni ed oltre **obese** - Anni 2005-2015

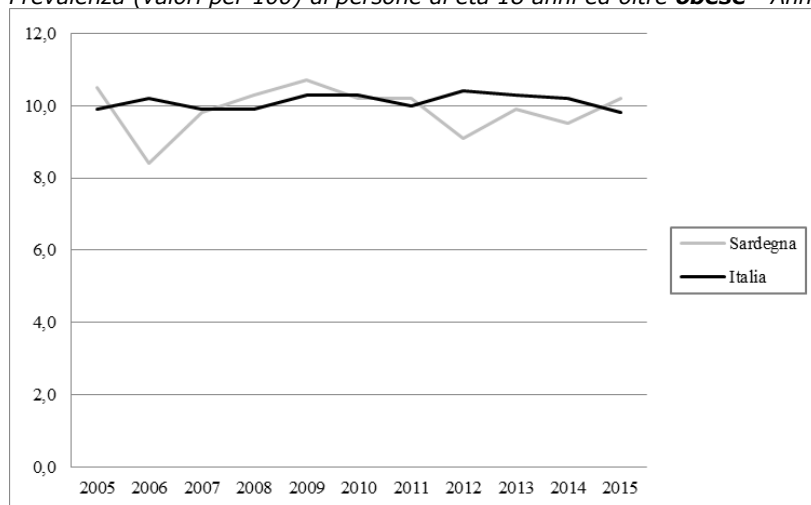

La prevalenza di persone di età 18 anni ed oltre obese è pari, nel 2015, a 10,2% (valore nazionale 9,8%). I dati della Sardegna presentano un andamento oscillante (range 8,4-10,7%) con valori sia superiori che inferiori ai dati nazionali. I dati nazionali presentano, invece, un andamento alquanto lineare (range 9,8-10,4%). Considerando l'intero periodo temporale in Sardegna si è registrato un decremento pari a -2,9% (valore nazionale -1,0%).

Prevalenza (valori per 100) di persone di età 3 anni ed oltre che non praticano **sport** - Anni 2005-2015

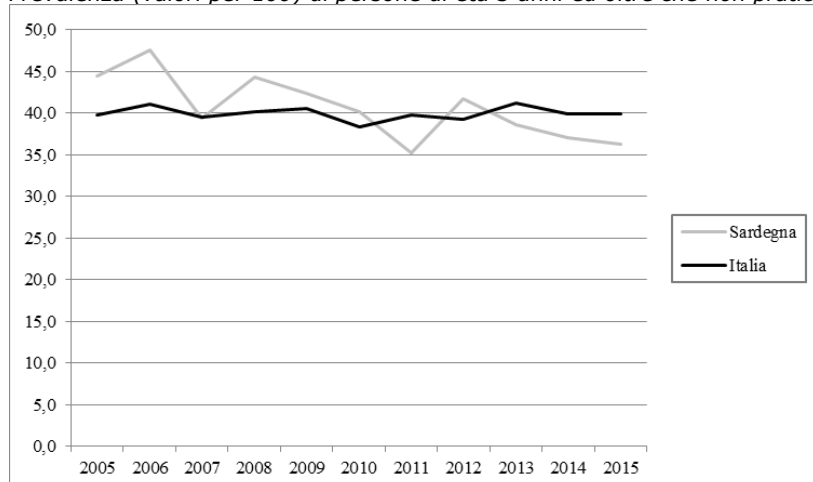

In Sardegna, nel 2015, la prevalenza di coloro che dichiarano di non praticare sport è pari a 36,3% (valore nazionale 39,9%). Nel complesso, considerando l'arco temporale 2005-2015, i dati mostrano un andamento oscillante (differenza tra il valore massimo e il valore minimo di oltre 12 punti percentuali). A livello nazionale, si osserva un andamento più lineare con variazioni più contenute (circa 3 punti percentuali). Considerando l'intero periodo temporale in Sardegna si è registrato un moderato decremento pari a -18,4%, in controtendenza all'andamento nazionale (+0,3%).

PREVENZIONE

Tasso (valori per 100) di **copertura vaccinale antinfluenzale** nella popolazione di età 65 anni ed oltre - Stagioni 1999-2000/2015-2016



La copertura vaccinale antinfluenzale nella popolazione di età 65 anni ed oltre è pari, nella stagione 2015-2016, a 40,0% (valore nazionale 49,9%). Nel periodo stagionale 1999-2000/2015-2016, i dati di copertura della Sardegna risultano tutti minori rispetto ai dati Italia, soprattutto nella stagione 2007-2008. Il valore massimo in Sardegna si è registrato nella stagione 2009-2010 (stagione 2005-2006 a livello nazionale). Considerando l'intero periodo temporale, nella regione in esame si è registrato un aumento pari a +33,3% (valore nazionale +22,6%).

SALUTE MENTALE E DIPENDENZE

Consumo (valori in Defined Daily Dose/1.000 ab die) di **farmaci antidepressivi** pesato per età - Anni 2004-2015

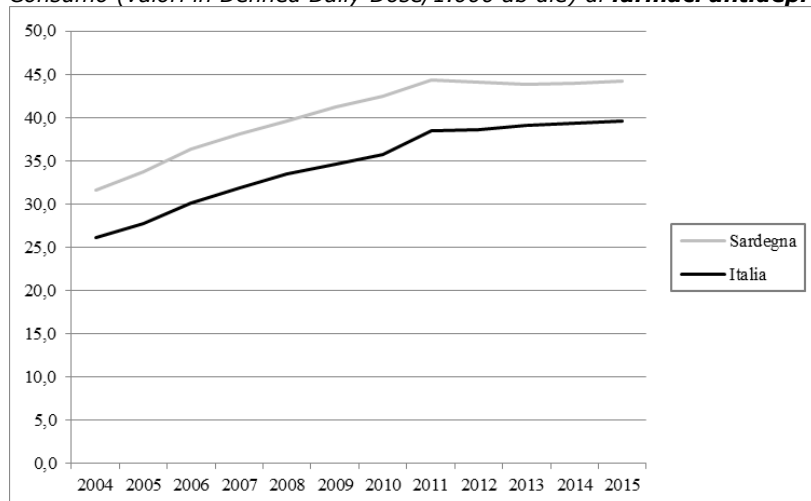

Il consumo di farmaci antidepressivi, nel 2015, è pari a 44,2 DDD/1.000 ab die (valore nazionale 39,6 DDD/1.000 ab die). Nel periodo 2004-2015 si osserva un trend in aumento (+39,6%), con andamento simile a quello italiano e con valori tutti superiori rispetto ai dati Italia. L'incremento a livello nazionale risulta pari al 51,3%.

SALUTE MATERNO INFANTILE

Proporzione (valori per 100) di parti con **Taglio Cesareo** - Anni 2005-2015

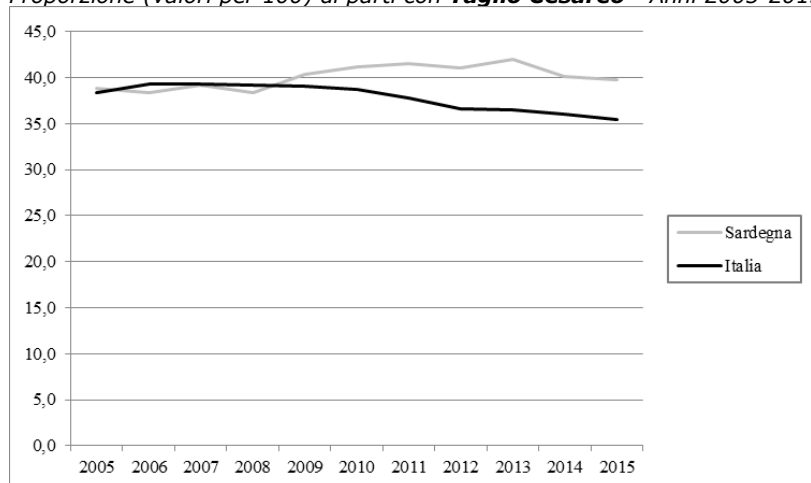

La proporzione di parti con Taglio Cesareo, nel 2015, è pari al 39,8% (valore nazionale 35,4%). A partire dal 2009, i valori sono tutti superiori ai valori nazionali e, prendendo in esame gli ultimi 2 anni, presentano un andamento stabile. A livello nazionale si assiste, invece, nell'ultimo anno, ad una lieve diminuzione (-1,7%). Considerando l'intero periodo temporale nella regione in esame si è registrato un incremento pari a +2,3%, in controtendenza rispetto all'andamento nazionale (-7,6%).

ASSETTO ECONOMICO-FINANZIARIO

Spesa (valori in €) **sanitaria pubblica** pro capite - Anni 2010-2015

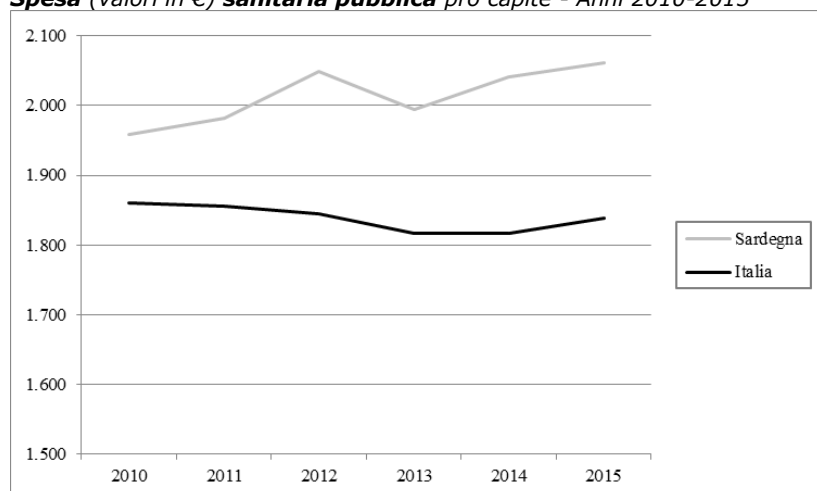

Il valore dell'indicatore relativo alla spesa sanitaria pubblica pro capite, nel 2015, è pari a 2.062€ (valore nazionale 1.838€). In Sardegnna, considerando l'arco temporale 2010-2015, si osserva un trend altalenante, con valori in aumento costante a partire dal 2013. A livello nazionale, invece, si osserva un aumento del dato nell'ultimo anno in esame preceduto da un periodo di stabilità. Considerando l'intero periodo temporale nella regione in esame si è registrato un aumento pari a +5,3%, in controtendenza rispetto all'andamento nazionale (-1,2%).

ASSISTENZA FARMACEUTICA TERRITORIALE

Consumo (valori in Defined Daily Dose/1.000 ab die) **farmaceutico** territoriale pesato per età a carico del Servizio Sanitario Nazionale - Anni 2001, 2006-2015

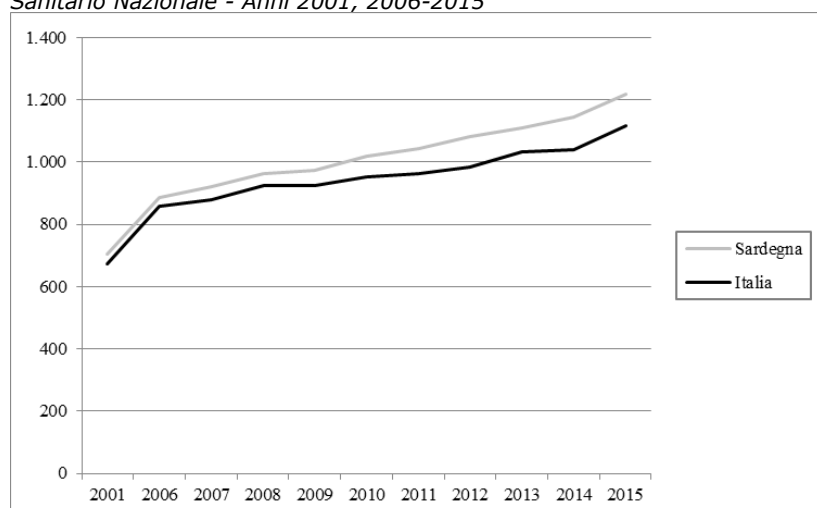

In Sardegnna, il consumo di farmaci, nel 2015, è pari a 1.219 DDD/1.000 ab die (valore nazionale 1.115 DDD/1.000 ab die). Nell'arco temporale 2001-2015 si osserva che il trend della Sardegnna è molto simile all'andamento nazionale, ad eccezione del dato 2014 che risulta in controtendenza rispetto al dato Italia. Considerando l'intero periodo temporale, in Sardegnna si è registrato un netto aumento pari a +72,9% (+65,4% valore nazionale).

ASSISTENZA OSPEDALIERA

Pazienti (valori percentuali) di età 65 anni ed oltre operati entro 2 giorni per **frattura del collo del femore** - Anni 2001-2015

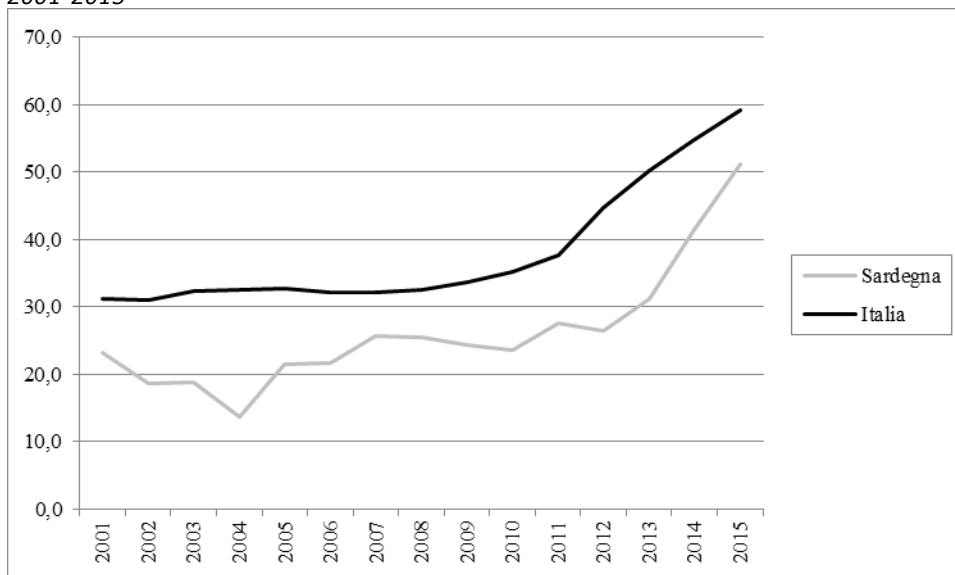

La percentuale di pazienti di età 65 anni ed oltre operati entro 2 giorni per frattura del collo del femore è, nel 2015, pari a 51,3% (valore nazionale 59,2%). Nel periodo 2001-2015, i valori della Sardegna risultano inferiori ai valori Italia e presentano una netta tendenza all'aumento soprattutto a partire dal 2013. Anche a livello nazionale si osserva un trend in aumento iniziato, però, in modo meno marcato nel 2009. Considerando l'intero periodo temporale in Sardegna si è registrato un importante aumento pari a +121,1% (+89,7% valore nazionale).